盛京時報

發行者 康德新聞社 新京特別市中央通四二號
發行所 康德新聞社奉天支社 奉天市大和區稠田町九號

使中國成完全自主國家
日華根本條約交涉順利進行
同生共死立場於茲益加明確

【東京二十六日電】東條首相於施政方針演說之中，言及日華基本條約之根本的改訂，言明近將具體實現，兄弟鬩牆，則大東亞民族大事業亦必不能進行，對重慶治下民衆不勝同情之至，關於日華基本條約之根本改訂，自大東亞戰爭勃發後，對既存之基本條約須感有檢討之必要，尤其本年一月新中國對英美宣戰，對華新政策強力遂行之同時，基本條約更有改訂之必要，第八十二臨時議會時，東條首相表明根本改訂之意，現在對締結當時之特殊事情，尤其考慮在中國各地殘存之美國及其他敵性或非東亞的諸勢力締結之點不少，其後基於帝國之發意，對中國不平等條約完全撤廢，中國成爲完全之自主國家，與帝國同生共死之立場益加明確，日華基本條約與現實之事態相矛盾，結果帝國今年黎明日華基本條約之根本改訂，日華交涉由谷駐華大使，在南京進行交涉，谷駐華大使於九月與汪主席相前後赴東京，與關係各方面研究，改訂交涉在南京順利進行，最近將案即將改訂，頗堪期待。

東條首相言明

東條兼攝陸相

皇軍感謝決議，東條兼攝陸相及島田海相各致答辭如左

唯今全會一致對殉國之英靈並對全將兵感謝行態爲決議，誠爲陸軍大臣不勝感激者，甚表示深厚之謝意，思決議後即向英靈奉告，同時向全將兵傳達，今於征旅熾烈之戰局，御稜威下之全陸軍將兵士氣益旺盛，無後顧之憂一意向任務邁進，節節收得戰果，諸賢得官民各位之熱烈後援協力，茲深表感謝，如曩所致述者，今後當愈愈深刻之戰局，軍之任務更加重大之秋，唯今賜予決議，全將兵因之感奮興起，誓謝之詞

嶋田海相

唯今蒙全會一致之感謝並預意之決議，誠不勝感謝之至，並謹謹國之英靈奉告，大東亞戰爭勃發以來，陸海軍部隊於緊密共同之下，於廣汎之海域奉赫赫之戰果，實爲國民之熱誠之國民後援之下，當益堅持必勝之信念與不屈不撓之勇猛之心，以期達成戰爭目的，茲代表海軍將兵致謝詞。唯今戰局愈愈入深刻之決戰階段，敵之反攻日益苛烈，而來，爲擊沈此設使之屈伏，須將國家之總力無餘總集運

必勝信念愈趨堅固
東條首相演說我國之見解

【新京電】對於東條首相之議會演說，滿洲國政府方面以如左之見解強調戰爭大勝之決意，即東條首相，對敵美英必死之反攻，披瀝必勝之信念，同時關於大東亞共榮圈建設之雄壯之推進，道出日本蓋立於國際信義之地位，實行約束，而當使之實現等語，如最近緬甸菲律賓之獨立及印度臨時政府之獨立等，事實，正證明首相所言之確實，因此大東亞之總力集結，愈益強化，此種信念，亦愈益強固，尤爲首相言及滿洲國對聖戰完遂之物心兩面之協力，實表感謝之意，而滿洲國正寄託於大東亞戰爭，大東亞戰之最後勝利，亦即東亞之解放也，同時亦即約東滿洲國永遠之發展者，因滿洲國爲報自建國以來日本不渝之伙誼，正以此絕妙之機會力期對戰爭完遂之北邊守護及戰力增強之二大使命的達成中，誠意近將結實，無不異常感謝。

貴族院開會 議長之報告

【東京二十七日電】二十七日之貴族院本會議午後一時十七分開會，先由松平議長報告本日參內宮中捧呈勅語奉答書時又蒙賜以優渥之勅語奉意全體肅立奉讀勅語時即入於會序提出委員長可決之
一、工業所有權法戰時特別例案（政府提出）由高橋委員長報告委員會之經過及結果，而行可決，其次可提出
一、兵役法中改正法律案（同上）由溝口委員長報告實行可決，此二件立即送交衆議院，及一時四十分休息

對皇軍感謝案 陸海相致答辭

【東京二十六日電】二十六日之貴族院本會議席上，對

日華基本條約將具体運行

言之確實，因此大東亞之總力集結……立等，事實，正證明首相所……

【南京二十一日電】東條首相於議會之施政演說，關於國內戰時體制之整備，與共榮圈各國家及諸民族之結合，擊滅美英，完遂大東亞戰，披瀝信念，中國對日本完遂戰爭敬深佩服，一方與日本同生共死之誓益固，處於日華關係之新階段，刷新國內施政，今後中國之決意益堅
一、日華基本條約，近將締訂，
一、對今日尚在重慶政權下未能參加東亞解放聖業之重慶治下之民衆，表明同情之念，其意義頗爲重大，尤其日華基本條約近將具體化，中國全體多年的要望，懸案問題，依日本之

重賜優渥勅語

【東京二十七日電】松平貴族院議長二十七日午前十時四十分參內宮中同十一時在鳳凰間拜謁天皇陛下奉呈勅語奉答書對此畏蒙天皇陛下重賜優渥之勅語

勅語

朕嘉貴族院深厚之敬禮朕嘉衆議院深厚之敬禮

集結華北一億鬪魂
擧開新民會全體聯合協議會

【北京二十七日電】大東亞戰爭突入決戰階段，兵站基地華北所負之責任，益加重大，與友邦日本，同燃擊滅美英之決意，新中國解放，向大東亞解放邁進，結集華北一億之鬪魂，民國三十二年度新民會全體聯合協議會，二十六日午前十時在中南海懷仁堂，全華北參加代表六十餘名，代理汪主席之林柏生宣傳部長，華北政務委員會委員長王克敏氏，各督辦，各委員，來賓例有岡村華北軍最高指揮官代理大城戶部隊長，日本大使館塩澤公使代理土田參事官，滿洲國大使館津末參事官，德國阿爾英典布爾古參事官等盟邦使臣參列之下堂堂開會，先由喩副會長致開會辭，林柏生宣傳部長代理汪主席行熱烈之訓示，次由王委員長訓示，更由岡村最高指揮官代理大城戶部隊長，鹽澤公使代理土田參事官等致祝辭，繼由滿洲國代表，那爾蘇斯代表致辭，東條首相，重光外相，青木大東亞相，畑中國派遣軍總司令官，谷駐華大使，張滿洲國國務總理，德王蒙古政府主席，各方面祝電之披讀，王會長交付全聯代表證書，各代表宣誓，王會長任命天津市代表王家瑞氏爲議長，山東省代表汪鈞甫氏爲副議長，任命新民會政治局長張子鈞爲書記長，第三課長張行化爲副書記長，開會式終了，

牽直解釋日本態度
重光外相答辯中島氏質問

【東京二十七日電】二十七日，衆議院予算總會伊始，首由中島彌團次氏（東京）關於外政問題質問，
一、日本建設大東亞理念，
二、宣明日本行大東亞戰爭之目的，
二項，且略述其所見謂，『大東亞各民族各國家，若欲渾然一體，不但須縱之連繫且須着力於橫側』，對此，重光外相關其第一項問題答謂，
大東亞之建設，乃以諸民族之自願協力爲基礎者，並立脚於根本信念，以平等互惠信條，達成各民族各國家之要望，期家族主義體制之確立，此不僅限於大東亞，且係日本向全世界倡導之大信念，天下公道，
將日本躍受大東亞之態度，解釋無遺，關其第二項問題答謂，
此次大戰乃英美挑撥之最大之世界侵略帝國主義戰爭，使世界成爲已之植民地化者，恰係彼等戰爭目的，列舉美英將如何使世界走狗傀儡化之實例曰，英國則攫取最大之世界帝國，以遂行此次戰爭，美國則利用此次戰爭遂行其制霸世界野望，然而今已爲吾等將其制霸世界野望之戰爭目的，剔抉無遺，彼等猶爲如此之醜惡目的，縱甚驅之子弟於慘澹之血門場中，哀哉，實英人竟胡澄若是，英美兩國，尤因日本推進公正之大東亞作戰，而狼狽失色，故最近擬弄之老獪欺瞞政策，亦被剔抉無遺……至此，東亞始成吾等東亞人之故鄉，祖先之墳墓地，本據點，且固守於此，倘日本若不能與全東亞民族同守此東亞時，則東亞必永久爲英美植民，東亞人亦因之永久不得歸還其故鄉，大東亞戰爭，乃大東亞民族之覺醒，與東亞之精神，大東亞民族奮起爲此而戰者，蓋屬分內之事，日本之戰爭目的，即大東亞十億民族全體之戰爭目的，然而東亞非爲排擊外來者乃排擊侵略者，故理解者或歡欣以迎之，以有利於世界和平，世界繁榮，明示大東亞戰爭之正義性，惟此崇高目的，始係吾等必勝自信以戰至最後今於莫斯科恰有三國會談，重隱則焦燥於戰爭目的之痛灣噬臍下，而不得遏，當豬起對日抗戰之時，外相表明其崇高嚴肅所信於中外者，確能予各國以深甚影響

講求空襲即應措置
議會 出防空改正法案

【東京二十六日電】爲備敵機之大擧來襲，以期國土防衛之鐵壁防空法中改正法律案，已向二十六日之議會提出，蓋現行防空法民防空之對照範圍極狹，小火程度常成大慘禍，對此果能應付否有何不安之點，最近觀歐洲之都市爆擊實情，亦衣食住不待言，須官國民生活之全要求即應空襲之措置，索廣義防衛體制之確立，爲急務，改正案爲謀防空業務之擴張食糧衣料關係，重要都市之工場施設，家屋，人口之分散疎開等金網大都市要塞化大規模之民防空獲展而與近日誕生之內務省防空總本部之活動相呼應，期待一

戰鬪配置 之必務防衛陣確立，改正防空法案之內容要點如左
一、防空業務之範圍擴張，在現行法防空業務定爲統監，消防，防毒，避難，救護，監視，通信，警報，僞裝，防火，防彈，應急復舊，然此程度之範圍未能即應當面之要求，故更擴大範圍，追加分散疎開轉換，防疫，非常用物資

此種情形 下行必之配給，其他勅令所定之業務，此乃國民之日常生活即防空準備之意味，又當頁長期敵空襲之際，亦思活潑運營民防空之活動範圍，
（一）分散疎開即集結一處之工場，施設家屋等應付必要散開之意味，
（二）轉換爲例如，鐵道之轉轍與電氣之開關於
非常之際 一方被害他一方得以臨時備準，正爲生產工場等，之目標，
（三）其他勅令所定之業務概爲勞務動員，被害地域之清掃，事業，屍體之，處置等幾多防空上必要工作以下之事務，由各省分担，其連絡調整，則防空總本部爲中心遂行
一、能命施設，事業又物件之移轉疎開又轉換此爲主謂爲生產機關救急施設危險物件等分散疎開轉換等，
一、所謂一定區域內之家屋施設之疎開，一定區域，有防空上之重要都市意味，指定其區域內，爲小範圍，移於重點的實行，然疎開之實施方法，第一禁止新築，第二除却現存者，然當局有努力移轉改築之意向不待言
一、於一定區域內，居住者之轉居又退去，此即規定人口疎開區域能命轉居，然轉退去者爲如何種類，其判定乃非常困難問題，此則據勅令明示於逼迫之際亦能下退去命令然移轉費考慮由國庫負担，
一、除實行入市制限家屋人口之疎散外，一方更有實行轉入者之制限之必要本於此點決禁止或制限向

一定區域 內之還居漫然入市之事僅限於此際此乃當局之趣旨
一、爲疎散實行已成建築物之管理或統制對於因家屋人口之疎散而失歸處者決加以政府積極的照顧如於地方及郊外有空屋時，政府即代其斡旋，使之移住此外雖或有不於法律明記者，而如學童之疏開，家財之優先輸送，料金折扣等當然亦有考慮之必要，
一、爲防空緊急備計，由土地家屋等之收容或使用如貯水槽之設置或河川溝畔等之消防道路建設等附見地觀之，有於土地或附近建築家屋之必要時，則可與所有者商議，然今後在不得已之時或

強制實行 之也
一、應於必要時，得命營業及其他業務之禁止制限或變更，在警報發令中，大部分之都市，如遊藝場，及戲樂街等，均可受警察之懲處或以業者自動措置歇業，今後按法規，凡大衆聚集之營業及阻害防衛關門配置之業務，均行禁止或限制，而對非行不可之業務時則仍令繼續，例如在空襲時，醫生病院，診療所，大衆食堂，生活必需物資之配給店或旅館，新聞社等，無論遇如何事態，概非繼續其業務不可，
一、對訓練事故者之扶助金之給與，防空訓練，必以從事之義務，由國民担負之，

但如担負義務 訓練死亡或負傷時扶助金可改不出之規定，而出扶助金給與之對象防衛，鄰組之防空訓練之事故者亦與以扶助金，
一、防空所需費用之負担區域之整備，現行法大抵規定防空之費用，由地方公共團體負担，國家對此有所補助然以國土防衛乃國家的業務，之見地，決由國家担負，而由地方公共團體公担之，

日滿軍警果敢討伐
共匪山寨據點多數陷落

【承德電】長城方面之共匪討伐，日滿軍警行以果敢的討伐，將其於山岳潛伏之山寨及據點逐次加以殲滅，奪取敵之糧秣等收得赫赫的戰果，以促進明朗的熱河建設於本月初中旬戰果如次，

交戰回數	三七
敵遺棄屍	一一三
捕虜	一〇一
鹵獲品	
步槍	三七
同彈藥	一七一二
其他	

糧秣被服等多數，剿滅敵施設山寨及與地據點家屋四三五糧秣倉庫二衛生處（野戰病院）二
我方之損害戰死一（國軍）負傷一（國軍）

空之決戰
日戰爆連合猛襲
考克斯巴薩軍事施設大破

【緬甸前線〇〇基地二十六日電】由二十日以來，爲制敵美英印軍之機先，對吉大港（チツタゴン）納福（ナーフ）河上流，敵反攻阿拉干之前進基地，展開空襲，日軍在緬甸陸軍航空部隊之精銳以戰爆聯合大編隊，二十五日白晝，對敵東部印度前進補給基地考克斯巴薩（コックスバザー）（在吉大港南方五十英里）敢行奇襲攻擊，自地上猛烈之敵砲火，投下必中之巨彈，將埠頭爆碎，體無完膚，並將市中之兵舍及倉庫等敵軍事施設數處爆擊，數處發生火災全滅平安歸還，

顯示日本牢固決意
八十三次臨時議會意義良深

向臨時議會提出之法律案中有劃期的重要意義者，爲既述之軍需會社法案與防空法改正法案，而政府提出法律案於此外有十二件，各法律案，皆具共通之特質可謂均沿『國內態勢強化方策』之線，關此一點，無一例外，即十四件法律案，皆相依相補，全體爲國內體制決戰化之最緊實踐上不可缺之（法的基礎），以下關於各法律案要綱，加以要約的解說，『工業所有權法戰時特例案』

不待言，科學技術之進步的向上發展，係戰力之急速增強上不可缺之要務，應此對發明考案等，必須使工業所有權制度適正運用與從來相當複雜之審查審判等手續簡易化且迅速處理，又如當所，直接戰力增強關係不深之不急事務，可謂爲自由主義的生產遺物，當然宜行停止，今已實現，總之發明考案之急速戰力化，有時倘案之立法趣旨，『昭和十三年法律第八三號中改正法案』（昭和十三年法律第八十四號（關於大東亞戰爭之際，召集中者之選擧權及被選擧權之特）及同法被召集之地方議會議員，實際在任期中解除召集時之復職今之法案更規定
一、地方議會議員因召集失職時，不必經選擧議會之決定手續
一、議會成立之要件議員定數未滿三分之二時進行

一、召集議員之補缺，故逝於勇體被第一線召集之議員達相當數之現狀，始終發揮充兵政分離之原則，從保護議員之職又對於召集議員之遺缺問題，提出右之昭和十三年法律第八十四號及今次之改正法內容併有之，關於衆議院議員在大東亞戰爭之際被召集中失職之補缺及復職等之法律案』

大藏省關係四法案

先改正國有財產法，同法第二十六條第二項之規定適用暫行停止從從來向議會提出之國有財產增加計算書，只限總報告書之提出，故于通常議會爲關於十七件同國有財產提出報告自十七年度分起適用改正法，同其次所得稅法及地租法之改正，從來對法人利息發生當時徵收所得稅，以『甲種配利利息所得』，改爲利息支拂當時之徵收，又因其最高一種之二千元程度且大部分因之組一國未滿之少額，從來每年二回納期改爲每年一回即『定爲每年二月末日』，然十九年度定爲一月末日』更從來每年必須履行之租借價格二百國未滿之要排地免改申請，改爲一回申請故省以行政事務簡素化爲目的，又關於國債關係事務簡捷化之法律案如下，
一、登錄國債之記名證券發行停止
一、國債元利金之對減失放援用停止，
一、對大東亞戰爭一時賜金『從來記名證券』開以無記名國債證券交付之途，該事務之簡捷化同時對國債所有者圖加保護此外，戰時特例之改正更關大強化特例之範圍及程度以資戰力增強之迅速化『帝國鐵道會計法中改正法案』該法案乃對應由鐵道通信兩省合體之運輸通信省設置，故關於從來屬於一般會計之鐵道，航動其他陸運，陸運用機械器具之製造（除汽車外）修理其他事業及倉庫業之經營助成，統制所需之諸費用，依此次改正，運輸通信省所管之帝國鐵道會計之負擔，『戰時刑事特別法中改正法案外二法案』，此次之戰時刑事特別法第二號改正如下
一、官公吏其他公務員之濫職罪刑事加重及規定之整備
一、略式手續之範圍擴張
一、訴訟書類之簡素化
與決戰下之今日統制法規併力的運用併行，徹底的取締與審查之暫行停止，以期撲滅，又使國民思想的團結堅固，此乃於所有意味上對緊急事態之審判，非刑者因此將見解決，又略式手續之範圍擴張，滿足決戰下略式手續必要之最小限要請，『兵役法中改正法律案』
一、最後兵役法改正要綱爲
一、服役年限之延期至滿四十五年（從來爲四十年）之當年三月三十一日
一、使台灣本島人服兵役
一、當戰時又事變之際必要時，延期現役之入營，又得使歸休，
一、兵員應獻身兵役責實施地等徵集要圓期應戰時要求
之四項所成右第一項爲中國事變以來勸行之一般的服役年限之延長，在於請致戰國自十數歲之四十歲至六十歲之老年兵全爲動員現狀，足以示人的資源如何強力第二項本島人年來之希望前陸

一億國民對防空陣

與以決戰生產之躍進確立爲目標之軍需會社法案同以今期議會之中心議題而被注目者，并有防空法中改正法律案，原來政府前曾以國內防衛態勢之徹底強化策決定以對應軍防空之一元的組織防衛總司令部新民防空中央行政之總元綿，設置防空總本部之方針，如是則不啻國土防衛組織的戰時態勢可告完成，一億國民更可以國內戰場之戰鬥員，各就其部署，以改正防空法之實施確立必勝不敗之態勢

都市中人口疏散

現決戰下之國民生活，亦可謂防空生活，蓋如無必勝之國土防衛，則無國民生活故也，國民生活之全部就是防空之樞軸，故爲國防必要之事態發生，實當最國民之準備，因此防空法之改正，求決戰下之國民，乃爲最重要之課題，尤爲此次之防空法改正，其主要目標，即在人口疏散，疏散之策，於防空上最爲必要，故其實行，亦非易事，於是其有戰時多年驗客都市防空局中央局之重要內容之議會，特別召集防空施策，貴族院，衆議院防空對策審會，形成衆議院中構之議政會，前此亦數回防空委員會，遍察防空施策之研究，關其施策，已對政府上陳，然於其上陳文中，以爲除領鎖下之各都市決戰態勢之阻，在國內其要，其主要者都市及其都市之敵攻擊目標，或謂其攻擊效果計，大有以強化帝都並重要都市防空之必要，因此之決戰施策，疏散都市，最高度之必要，因而示以具體的施策，急務厲行重要都市之武裝化及重要都市之人及物疏散的方針，如此之策政會之防空對策態度，非特明確了議會對現戰局之認識與方向，而在其根本上，又與政府之意圖完全一致，但此次之防空法改，乃對日本國土防衛態勢，使之完成根本的準備者也，都市疏散可謂對帝都防衛之一大手術，故其內容施策，自有影響國民生活之再編成之處，要明政府及議會，爲與國民相協力，舉國民之總力以改正防空法爲萬全之立法，担當其施策，已而要謂全面之協力計關於防空法改正之議會意見自然含有建設的或指導的意見，而可期望其活發的展開也，

徹底實踐廣義防空

廣義防空如本於政府前此決定之防空法中改正法律案要綱檢討其方向則其大要如期以國土防衛第一之對象即空襲對策，其物是也然不能於現戰局之自不能以敵之航空對國土防衛對象之全部，防空所謂防衛乃應以民防空對中心之防止由敵反攻所生一切危害之本義土防衛，而可謂行防空法乃昭和十二年四月中國事變前制定而於十六年十一月大東亞戰爭勃發前改正者，爲其一部分修正整備，之後逐漸推進，並適應情勢，在根本上，法的理解自有不同而有此次決定之重要性，在根本上則不外整備對戰防空之命題，換言之，即謂予之與日，不外防護與國民防衛之業務，如實現防空法及規定之防空之業務以外，依戰時則防空法之重要性，故我部分於疏散防空之時，乃使以一切生活部面，非直接關於空襲，以對處空襲之廣泛的規定加以整備不可，對國民協力的期待且都市疏散之重要議題乃形成改正防空法之中樞者，故受其影響之處當甚大，因此政府乃先明示首腦之率先的疏散實行之方針，茲於東條首相之聲明中亦曾明示，政府關於帝都之官衙等之整理及地方遷移，取捨極而迅速之措置者，實於綜觀之下期帝都防衛之萬全，一般國民自亦當理解此方針，欣然與以協力，政府并切望或予涉防衛上不必要之人口的自動的退出都市，如此將能使之理解時，則或不得不以制限之發動流行對處，然政府并不欲發動此權強權，而深望國民之有理解的協力，故於此次議會，明示此間之政府之誠意與所信，議會亦知政府之誠意，要請國民之積極的協力，宣誓向官民渾然一體國內防衛體制之徹底強化邁進，（完）

社說
厲行儲蓄貢獻必勝

在全體總力決戰的現階段下，自然凡是一個民族或國家集團的人人，統須發起戰鬥員的精神，盡其身前線將兵同樣的義務，雖然不能人人赴前線全如將兵那樣衝鋒陷陣，殺敵致果，而在後方担當增強戰力的一切任務，自然亦與殺敵復仇犯難的前線將兵，有同樣的功勞，但是我們居在後方的國民與前線將兵的汗馬功高相提並論，所以我們後方國民在各職場要努力盡其所當盡的職責，上述務的同時，更要舉全力之全能，諸凡有戰時國民的義務，務期於戰力增強，必勝的成功上，有偉大的貢獻，方不愧爲決戰時局下的後方國民，而增強戰力，貢獻必勝的有效措置，除努力於各職場所担當的課業外，則以厲行國民儲蓄爲唯一之急務。

本年度的國民儲蓄目標，務期達成十六億的定數，但據自三月至六月的成績，自七月至九月的成績，則較形完滿，這也許是七月至九月係乎實不接期間，國民資力，較久充實的緣故吧，然自入十月以來，豐年有閒，萬寶登場，始而瓜果蔬菜，繼而菸葉蠶絲，薪資活錢上市，因此農村資金，將顯然活潑化，尤其是在正常本格的出貨時期，大量資金散播民間，直可稱爲農村的黃金季節，作多額的一切準備，與生活必需品的全年補給，於是農民的購買力，極度強化活躍，農民購買力既經增強，工商各業的經濟狀況，亦自然顯見充實圓滑，所以自十月以後，可以說爲國民金字塔時期，在此期間，正是厲行儲蓄，貢獻必勝的最好機會，乘此費力充裕之際，努力儲蓄，由國家作集中的運營，措之於增強戰力上的諸般施策，其切莫誤解才好。

須知儲蓄是富家強國兩利之道，非同納稅可比，有餘時努力儲蓄，誠積寸累，日就月將，久之累有成數，一旦遇有特別事故急需時，即可隨時支取，較諸向人告貸，實不可同日語，且納稅是國民的絕對大義務，儲蓄亦是國民的必要義務，既爲國民，即當有爲國家奉獻的全策，我國民俗，向來溺於儲蓄的觀念淺薄，雖在決戰時局下，納稅自是納稅，儲蓄終是儲蓄，儲蓄任至如何數量，仍然爲個人所有的財款，隨時可以隨意取用，絕不能與納稅混作一談，永不返還，不過國家施以集中的活用而已，國民諸君，務要安心勇於儲蓄，成果何可勝言，於此期間，完成十六億目標之鐵的數量，只要國民人人具此熱誠的自覺決意，踴躍厲行，實不難於一蹴達成。

社告

一、本社發行之盛京時報，茲因節約用紙等情，決自十一月一日起，停止晚刊，改出晨刊一大張，（但星期一爲半大張），今後當實施就晨刊，務求充實報面，務求嚴選實質，報費從新決定如左，尚希

一、報費　壹個月　壹圓伍角
　　　　　零份　六分

康德十年十月廿六日
滿洲新聞協會
康德新聞社

三塔牌 雪花膏

癰瘡·鼠瘡 特效藥 撲毒丹
只以內服 無論輕重 當日見效 一服即愈
適應症 治男女癰疽 鼠瘡 火癧 氣癧 初得 頸項及腋 胯間生疙瘩 大者 或軟 或硬 或膿 或疼 日久潰破流膿 流水久不封口 爛於前胸串於全身 腰水淋漓 一切瘰癧鼠瘡 皆能治之
價 ……
外埠代理處……
製造場所 奉天大和區……
總批售處 濟生製藥所 王德藥店

哈爾濱道外正陽十四道街
老福春堂藥房
本堂出品四種靈藥全滿馳名
劉氏養血保坤丸 能調經養血 行經腹痛
劉氏樂仙膏 貼婦女經血不調諸般病症
劉氏金丹 治咳嗽痰喘五勞七傷
劉氏金剛藥片 能扶陽固精 夢遺滑精 腰疼腿痛 各等腎虧 腎寒 特別有效
各埠省城鎮均有經售

體力鍛練成的必需品
補 進營養，是體力鍛練成最緊要的步驟，「若素」是同化性維他命B1 B2 B6與三消化酵素綜合所製成的胃腸營養劑，除能豐富補進體內所要的營養更因綜合所發揮出來的效果，特能造成強大體力。
藥價一日僅壹分錢
含有維他命B與三消化酵素之複合劑 同化性的
若素
新京·奉天·大連 滿洲若素製藥株式會社

時時防空護我邦家

防空這句話可算是現代國民生活中應有的一種，所以在新聞紙、放送電波、標語以及義勇奉公隊員們的活動是那緊張的情緒不過舉行防空訓練的數日而已、此外呢此外則人們似乎以為天下太平干我何事而不加聞問了這的確是我們缺點須知防空這是正如同我們每天的起居飲食一樣重要我們一日不能離開起居飲食自然我們也一日不能離開防空、蒸敵國飛機的來襲、是不會預先下通知書和看個黃道吉日的、所以我們必須把防空這事打在生活裡面亦即使防空生活化在我們生活戰力內添設防空一個項目使他與生活相膠結、這樣我們時時有準備、那麼就是敵機偶然來襲、我們因為準備有素、也決不至心意慌亂、秩序井然、具體的來說、我們自先應該把一切防空上的必要知識備在腦海裡。譬如警報傳達的符號、燈火管制的處置、防毒防火的方法、救急救護方法等把這些知識都記在腦海裡然后再準備消火用砂、並非常臘燭火柴等、同時並要把重要文件、貴重物品、都歸納整理在一起、遇有特殊事的時、便可以隨便拿出、以上這些都是必要的準備、準備好了以后、更有一個最大信條「精神防空」凡我們的民族性、一遇有天災事變則爲上不顧別人、祗顧自已的去周張狼狽起來、這實在是一個最大的弱點、我們必須鍊堅忍不拔愛鄉愛里的精神、活用鄰組完成互助、無論到甚麼時候、都要持之以鎮靜不自私、不輕信流言、不忘造是非、這樣才能完成一個力量、一個巨大的力量、我滿洲國須徹底理解我國的特殊地域性、同時要這樣想不論什麼時候、敵機都有來襲的可能性、基此防空是當前的國土防衛上的先決問題、我國之周圍三分之二是國境線加之空中沒有國際的關係、所以國民須應該自覺起來寧敵機之空襲且體除物的破壞以外、更能利用種種手段、攪亂背後的民衆、所謂謀略偵諜活動、多半乘戰時下的甚麼經濟統制間嗎啦！食糧問題啦、宗教啦、啦等攪亂工作、然而我們今天防空明日訓練並不是對大空之施設、得要實的警認、換句話說、也就是不被敵人之謀略宣傳所迷惑、凡我四千三百萬民衆打成一起、遇事不慌不忙、自然的去應付敵人的攪亂工作、是最切要的事、那麼防空防諜、要編入日常生活課題內以鄰組組織爲基礎涵養鐵石的信念以期達成興戰之目的最後的勝力(記者)

以寡勝衆擊滅頑敵
制覇南溟威震北方
東條陸相在會議席上報告戰況

【東京二十六日電】東條首相兼陸相於二十六日之貴衆兩院本會議席上、遂行報告戰況、其內容如左

東北方面

關於阿圖島山崎部隊使鬼神皆泣壯烈之戰鬥、已於前回說明矣、基斯加島部隊、決定自主的撤退了、在七月二十九日未受敵何等妨害、而撤退、新任務基斯加部隊撤退後、敵機對於幌筵島已沿來襲了、如大本營發表相同、敵之來襲機數、約三十餘、對此日軍擊墜約其半數、對其殘餘者至少亦與以三分之一的損傷、美國自己承認極高價的試行、

新幾內亞索羅門方面

新幾內亞方面、日方一部隊、本春以來、在撤拉腦亞南方地區、與有勢之敵相對以至六月三十日、敵之一部隊、在撤拉腦亞東南方地區登陸、日先遣部隊克羅兵、阻止其敵奮鬥、敵更在九月四日及同月二十二日各致在拉耶及蕃西哈單附近使有力的一部隊登陸、此方面、日陸海軍航空部隊、互相協力對此加以攻擊、並在各方面日軍、地上部隊又推然一體日下攻擊蕃西哈單方面之敵現激戰中……

南方方面

緬甸不安之地域遂行之、彼此皆須征服鐵疾及其他幾多惡疫、現地物資幾乎皆無、補給悉須追送、因而日軍將兵之辛苦不堪想像、敵之苦惱亦極多綜合俘虜之言及其他、敵第一線將兵傾厭生活層次發生惡疫患者精神病患者不能長期間於第一線從軍敵之損害尤其人的損耗極大……

南方軍政狀況

南方占領地之軍政仍陸續順利的進展、尤其各地之諸民族亦漸次明瞭帝國公明的施策及真意、喜悅的各安其分、爲大東亞戰爭完遂而努力、即在爪哇蘇門答臘等地……

南方領地軍政進展
協力作戰共同建設

島田海相

皇軍活躍廣大海域
殲滅美英戰績卓越
島田海相說明戰況

【東京二十六日電】島田海相、二十六日午後、在貴衆兩院、說明本年六月十五日以降至十月二十日四月間海軍側之戰況、然戰況說明內容如左

大東亞戰爭開始以來情說的

我陸海軍部隊、亘西太平洋及印度洋、建築之帝國之優位的戰略態勢繼續強化亘全域、日軍以不斷之果敢的作戰隨所擊碎敵方、敵亦由各方面、相次出執拗的反擊、戰局全殺呈激烈決戰之勢、戰機已極重大、帝國海軍部隊御稜威之下、以與陸軍部隊緊密的共同互應、亘廣大的戰域、旺盛的攻擊精神努力捕捉殲滅敵無力、在此期間、

主要作戰大別順序印度洋方面、北太平洋方面、南太平洋方面說明其大要、先在印度洋方面、呼應陸軍部隊緬甸方面之作戰態益鞏固占領地四邊、同時、以潛水艦及航空機進行攻擊敵之後方攪亂、逸亘非洲東岸、制覇所要海域又

航空部隊屢對波特達維布蘭庫斯赴里克特萊斯合爾近在十月十二日、日航空部隊、長驅奇襲錫蘭島及印度東岸、馬達拉薩、爆碎船舶及軍事施設、更對於奧洲西北岸方面、以有力的

士氣

敵益濃厚作戰之後日展開我活潑的作戰、在新加島守備之帝國陸海軍部隊、七月下旬全顯敵之意表、撤收全兵力、未受敵何等之妨害、關于新任務、九戰鬥將兵……

反復

水雷

帝國

激烈

寡勢

掃蕩

擊破

愈加

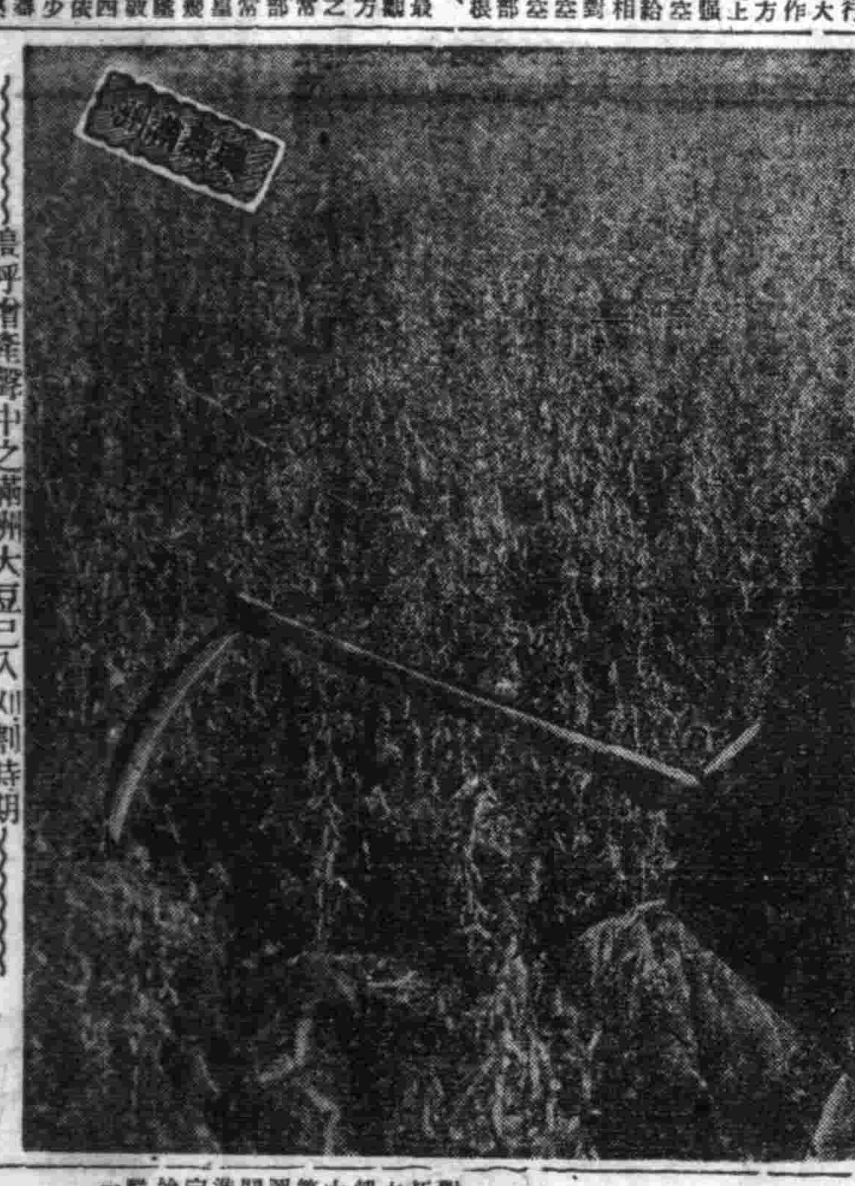

～～高呼增產聲中之滿洲大豆已入刈割時期～～

確保日滿食糧自足
朝鮮開拓民入植計畫決定

【新京】爲日滿食糧自給對策之重要的一環、滿洲開拓政策之地位、愈益增加於重大關於成爲開拓民之一翼之朝鮮開拓民、於客年十月二十六日決定朝鮮人滿洲開拓第二期五個年計畫要綱、以圖五個年入植五萬戶、順次開始入植、稍稍且具體的推進此計畫、鮮滿兩當局已經定該實行日標中、逐次推進、二十六日始見正式決定、二十六日滿鮮同時發表其概要、

一、入植戶數、康德九年度五個年、營農集合開拓民二萬二千五百戶、分散開拓民二萬七千五百戶、開拓民之送出、……

二、開拓地之設定、……

三、開拓地之經營、……

四、因分散開拓民之積極的輔導、爲確保耕地實施計劃的自作農創並對衛定後之維持監督等求適切的措置、

五、關於開拓地指導員……

促進拓民生活安定
擴充教育衛生施設
開拓局長談

【新京】當決定朝鮮人滿洲第二期五年計畫實施中、第二期五個年計畫中、以計畫且穩健的入植朝鮮入開拓民、爲目標、過去之實績、全國諸般之施策入於軌道、即呼應朝鮮之農村……

願爲祖國解放健闘
印人特爾西達得氏致感謝辭

【新京】爲歸於英國壓政掙扎下呻吟之四億同胞、而援助、因之、三宅本部長、亦祝自由印度臨時政府之成立、並表明同情因食糧飢饉之……

第二回西北滿官民
舉開經濟懇談會

【齊齊哈爾】西北滿六省官民經濟懇談會、二十五日爲設會式、午後遂行六省各担當官之施策說明與現況報告、……

中小商工業者
近來歸農甚多

【牡丹江】應付中小商工業者整備之要請、牡丹江市內之滿系中小商工業者間、近來中籍轉業歸農者相繼……

意大利新政府
決定威尼斯爲首都

【柏林二十五日電】羅馬電、意大利共和法西斯政府二十五日發表決定以威尼斯市爲首都、……

初次配給蘋果

【阜新】本地居民、素依農業爲主體、皆不習副業、……

大東亞簡訊

【北京】……

【上海】……

【泰州】……

秋季臨時 奉天賽馬
十月 二十九日(金) 三十日(土) 三十一日(日)
十一月 一日(月) 三日(水) 五日(金) 六日(土) 七日(日)
每日十一時發馬
滿洲馬事公會 奉天賽馬場
電話二四九四九 二四三〇

紀中隆慶宣重要聲明
……隆慶長養東啓

招募
一、掃房夫 若干名
二、掃除夫 若干名
勤務地 本支社 盛承德支社
……
康德新聞社奉天支社(盛京時報)

滿人從業員急募
奉市認可第一五二三號
……
奉天市鐵西區興工街一段十號 大陸特殊工業株式會社 奉天工場

萬靈 于氏鎮坤丹 萬效
奉東藥房

作業員募集
一、仕上工見習 五名
二、旋盤工見習 三名
三、電氣工見習 二名
四、木工 五名
五、雪差工見習 四〇名
六、有宿舍設備其他福祉施設完備
右希望者携履歷書至本社總務係接洽
奉天市鐵西區興工街二段一〇二號
奉天曹達株式會社

精解 簿記函授
新京特別市…路 新京簿記傳習所

頭痛聖藥 腦新
頭痛!!宜速服

日服數片 胃腸必健

愛表斯
本劑 專治胃腸病、促進營養最有效之良劑、不傷健胃、助消化、通便、故日服數片、強身抗病、定能健康愉快矣
功能 輔助消化 調腸通便 增進營養 治療脚氣 調整胃腸 增進食慾

醫病益血 婦科靈藥

中將湯

強力 米太寶靈片
心身過勞之後、體內疲勞素必見增多、以至全身乏力四肢鈍痛、此時如服本片、可以迅速恢復、而感輕快
【包裝】100片 500片
武田藥品工業株式會社

農民歡喜踴躍出荷 交易塲中糧積如山

增產現地報告

【拜泉縣及豐樂縣古河本社特派員通信】我國建國已屆十年、即屆上竟、適逢聯誠全亞細亞十一億民衆共同之仇敵鬼畜米英、刻下我國肩荷之大使命爲農作物之完全出荷、全國四千三百萬民衆今結集總力對此完遂絕對要望全會員之協力記者爲視察繼行出荷戰之北滿穀倉北安省下泉縣、及拜泉縣、豐樂縣、之對出荷使命必成繼行敢鬥之農村之完全出荷遂行狀況、而赴現地行實地觀察、我國爲亞細亞之穀倉國、此穀倉地帶之農民視農產物出荷爲一大戰爭、大車數台踏凍土、急赴交易塲、播種、除草、刈地收穫、其間於水害、虫害、以及勞力不足之中、結集半年間之努力、向交易塲搬出之前夜、爲農民不能安眠之一夜、交易塲若選于黑夜中、由家出發、大車上、滿載糧穀、響亮的鈴聲、乘車駛走于凍土之農民姿態爲一年中、最欣喜時之姿態、交易塲備有早期出荷之特配品、尚有休息所、半年間之勞苦、於一日消滅、「今年之收成如何？」對記者之問而答之農民、皆是微笑於面上、不可忘村之指導者之苦鬪我國農產物出荷於去年以前只不過爲所謂中央之物動計劃內的存在、由去年之劃期的政策之斷行、移行縣中心主義、本年度亦移行此中心凡有之對策、組成村單位村長責任態形加重、因而村公署事務所日益煩雜、出荷之前線、依此觀點、在村公所亦非過言、距拜泉縣城北、二十四五里、記者訪問之豐樂村公署至午后九時、尚續行工作、於台帳上、將一日之出荷量、整然記入、出荷台帳將大豆、小麥穀物三品大豆麥麻雜穀等品目別契約量既出未出、整然記入村全體出荷數量既出欄至十月十七日現在之累計、十五日達四十七砘、二十日達二百六十六砘、縣遂向第二期早期出荷工作、自二十一日出荷量漸見增加、二十一日、三百七砘、二十二日、四百八砘、二十三日四百八十五砘、二十四日五百七十六砘、此村早期出荷之担當量本月中不難突破、更於特別台帳、村內二十屯、尚照品目別列記之、二十四日之集計、小麥、五十九砘、大豆、五十四四砘、高粱、三砘、包米、四、五砘、大麥、八砘、小豆、〇、七砘等、出荷量計八十一、一五六砘、個人別亦以同樣之數字記入之、村長自數日前、赴各屯督勵出荷、村長負村公所之全責任、活躍於出荷前線村吏隨萬和書記、對記者談話如次、

爲披瀝村長之決意、行完全出荷、有種種困難、例如麻袋之不足等、我村民亦將此等克服、續行努力、對出荷、非爲當局之特配品、而出荷、係滿洲國農民、實將奉公於國家、此爲吾等之念、願早期出荷之期日至十一月十五日、故豐樂縣預定於本月中完了、其全担當量之金額於十二月中亦無問題、記者出荷戰線一巡、老幼男女舉村民總力、對肩荷大使命出荷完成而敢鬥之農民、頗受感銘、

確立增產體制 徹底實施通帳制度

【拜泉縣古河本社特派員通信】增產通帳與蒐荷之配給通帳發用拜泉縣於去年之出荷實績、自本年四月下旬至五月上旬、分縣下爲八班、聯繫的急速實施通帳制、直工作、耕種面積種子配給、耕種訂劃作況等營農全般詳細調查、於縣下各街村設置加入小賣聯盟之生必物資配給所、廢止中小農產物加入商、設置並對各戶配給增產品、確立農產物出荷及配給之一元化營農、物出實最盛期之昨今增產實、已示百%之效果該增產實第二面所遂行爲、

記載家族、家畜數以至農耕費用財產等、第二面爲耕種情況欄耕作面積、收穫量、出荷契約量三面爲搬出量、四面爲配給欄五面爲金額交附欄等藉此增產農家經營、農產物出荷情況、並配給關係可一目瞭然出荷同時農民皆須攜帶通帳赴各村之生必配給所以受配給、特配品、從來由交易塲遂行之現品特配、合則由村之配給所遂行爲、

挺身增產運動 發揮不屈不撓精神

【木蘭屯滿田本社特派員電】大東亞戰爭下、爲食糧兵站基地之滿洲國、爲期果成所負的責任、結集總意以挺身於開發、恐創所有的困苦缺乏、向農產物增產而奮勵邁進、於此在國內有一個特異的滿系開拓團、此特異的滿系開拓團員以國軍除隊兵所組織、其他懇農塲、除開島省懇原屯懇農塲外、即是新舉行結成式的木蘭屯懇農塲、前記懇原氏懇農塲自開塲以來、已歷三個年的星霜、後者木蘭屯懇農塲於二十日由多數關係者參列之下盛大的舉行結成式、誓爲農產物增產邁進之農塲、以下爲木蘭屯懇農塲之觀察記

木蘭屯懇農塲乃間東省安圖縣自敦井至青道間鐵道沿線八家子站亦即且森林鐵道通車的終點、在未開斧鉞寥立羨千古之赤松白樺的亘木、而且爲虎狼猛獸所群居、前曾爲匪賊跳梁人跡罕至的僻靜的地點設立了木蘭屯懇農塲、農塲由去年八月適地調查的結果乃決定、至九月十三日、由十八戶的國軍除隊兵及現役軍官木全上尉引率之下、開始了天幕露營的生活、一方與刺骨的長白寒風相奮鬪、一方精神總動員家屋、於同年十二月二十日竣工、本年一月十二戶、五月三十六戶入植、至現在已達百三十六戶、以做代表的墾兵的困苦非言語所能道出、木全上尉燃燒不撓不屈的鍛鍊對農民勸墾兵、以給整一實的具體的指揮、向農事之未開部落的發展、又屯墾兵、亦恨從木全上尉的指揮而無一名的脫退者、轉成屯墾一體的姿態、而有如次的宣誓

一、我等增高以木蘭屯爲始終的增產地、同時更爲子孫繁榮於此地、

二、我等即是木蘭屯的祖先與屯友勞苦與共親睦融和以堅持良風美俗、

三、我等乃屯墾健康精强之一

北滿秘境五大連池巡禮（三）

崇山峻嶺佳景幽絕 奇石大澤曾傳出種種神話

神話的傳說

即便在歷史的記載上、一處名勝古蹟也往往會穿插點神話的傳說那麼在民度較低點的北滿、這更不容例外的五大連池地方、是擁有怪奇的石龍、深不可測的大澤、幾十斤重白鯉鮒、治療多色病症的藥泉、這種之爲先民所驚奇的異彩、在在都是爲神話傳說的導因、而有這幾些、可以見到的東西、自可以一而十、十而百、那麼無不鄰的傳流下去、我們既已清楚有如前記的原因、對於神話的傳說上、似也有記述的必要、所以這裡擇着有關係的、略記一二、如關於山澤、靈物等似有似無的傳說、也記敘點、因爲是神話不屬於歷史也沒有確鑿的根據、而且都是事過境遷、或與別處人們、所傳說的、略有出入、也不一定、總之、神話既屬於傳說、我們寫的是姑妄寫之、諸君讀者、也無妨姑妄聽之、茶餘酒後、作爲消閒之資、一句話「神話便是神話而已」、寫的既不露骨、讀的何妨馬虎、數句閒話告畢、神話接踵開幕、

五大連池生成記

在遠朝康熙五十九年頃、那時節、宇內清平、文風鼎盛、雨順風調、兆姓謳歌大有、然而在廣漠的北滿、卻仍是住民稀少、常有百里間外、而無人烟的保持遠處地方的靜寂、這荒漠的草原、除是担任驛站護償的、信夫歸還、在年內幾次輾轉地、印下急峻地足跡之外、也就任憑枯樹雜草、自生自滅、動物呢？像梁山的猛獸也很少光臨這地方、僅是獐麅之類、隨同着自然的規律、隨着「先住蛇蟲」的法則、生生滅滅、滅而再生這幾個亘輪的周轉着、

訥謨爾河、緩緩地、情緒平靜地、在這草原上、流它由上游的大澤裡、吐出來的清流、裡面有着無數的細鱗銀鯽、歡欣地、跟隨着走向北滿名川嫩江裡、這無限的一史、它自己也記不清的年代、天是那麼清朗、地是那麼悠久、日月星辰、是那麼永恒地、來往與退休、山水遞織、然地僅在、河水、總是徜徉着、這兒流、一切一切、都那慣地、遵循着固有的慣例、沒有什麼朕兆、也沒有什麼變化、

這時代北滿的住民、是集中於偏西方的齊齊哈爾、那時節稱作卜奎的地方、和它的附近、嫩江、布西（西布特哈）、還有訥漠爾河附近一帶、少得甚至於沒有的程度、

六月末的時光、照例是滿佈着、大陸所有的鬱熱、然而大陸性氣候、這時也善變地、降下了陣陣的驟雨、驟雨、像打着全武行般似的、加攙着挾着閃電、一個紫色的光掠過緊迫雷聲的疾雷、把人們都逼在屋子裡、驟雨、該是暫短的時間、就變爲晴朗的、而雨過天晴的景色、也該被見鮮明、但祇有這回、是超預想的、反乎常軌、雨是晴、但沒有露出來太陽、低的氣壓仍是持續地佔領這宇宙、濃厚的雲塊、方六合、迅雷和閃電、卻越來越有勁、而且分不出個數、連續的霹靂閃電打下來、夜裡同樣所輾地、閃着候鑼的火光、隨着像池也有些震動、漸漸傳來了硫磺氣息、更發火地、這氣忽加厚起來、烟和雲混合着、漸度到百分之百以上、伸手不見五指、大地的一切、像都被它給窒息了似的這塊地烟與、烈火焰的光閃、和霹靂的巨響、連續不斷、前後總共有八天的時光、而天氣在這漫霧期中、也鬱熱的特別、這些經過、使在前述的地方住民卜奎（齊齊哈爾）的、嫩江（墨爾根）的、布西（西布特哈）的發生了原始的恐怖、他們、以爲是宗教上的預言、假個在大地上扮演了、也有的以爲神、祇加怒、也有的猜想是神龍作戰、他們見這些現象、爲奇古怪之極這震撼神經、未曾有過的怪異、也許他們、有這經驗以外的渺想、而他們爲了探索這怪異的經源、便有好事而閒的人們、結伴向東方找來才發現了、在這個平坦的草原上餔陣着這麼一個奇形怪狀的岩石、走上去全部是光澤黑粉的東西、長寬都在想像以上的巨大、踏查一番、斷定是南北較東西爲長而最南端、又懸在池子裡、確實是像龍、附近的池子也是沸滾着的亘澤、於是他們、就決定了這東西的定稱、叫做石龍吧、叫石龍到可以這東西是怎麼來的呢？當地是荒漠的草原、山川樹木全由這一回的巨大變動、而改變了從來的樣貌、還故事看誰能知道呢？這問題怎麼解決的、恐怕我不知道、可是在神話傳說裡卻又有一個更古點的神話、似乎與此有關聯、

熔岩

更古的神話

這裡有座八卦爐山、還有一個老黑山、據說八卦爐山是老君的八卦爐、老黑山裡和老黑山下的大澤、是一條惡龍所據、這孽龍的惡行、當然不出乎暴與殺了、預備之餘、誰也治不了、於是乎當方神祇、便奏天庭、斬請派來制裁、並加嚴罰、以懲其惡、蠶奏說章的大意、也許祇員清查所奏屬委、於是大爲震災、派遣天兵天將、人馬若干力戰不勝、這所謂遊跡已影、就拿所遊記治樣大靈的地方法、來治這孽龍、這派老君、拿他的法寶前來助戰、果然這孽龍禁繞已竭、勢漸不支於是失盡力折東手成擒、爲鬱火律、滿處極刑、於是、由老君筆擁設構於八卦爐山、以三昧真火、煉了七天七夜、煉成了凝形、而成爲今日白石龍、並凝成了它所據的窟巢、老黑山、所以老黑山、會永遠是黑的

漁人疑是一條龍

當這個神話傳出、於是更添枝加葉、說得假似活像、說是在拿茯磨謄的作戰中、二十八宿、雷公雷母、天龍八部、四大金剛、若干茯法、幾乎全部出動、所以才有七天七夜的鬪、前半是惡龍所興的雲霧、後半是煉龍所生的煙硫磺味是的雲、這樣一來、把火山噴出說、洽遞熟個褒實、然而話是這麼說、有誰看見來的就連編造這神話的先生也許都是茫然、反正神話歸神話嘛、他說他的、咱寫咱的於是又有一段新神話是關於活的龍、

說是長高地、算作有史以後的傳說了、是一條龍、還是沒人敢去具保證、依然是傳說、當然是神話、在本年以前、有古一羣撈漁的漁夫、一共總十九個人、在五大連池的第三池、下網撈魚、是冬天、各池子全都凍上很厚的冰、他們是在冰上通行、走了不知道有多末遠、看見冰上頭、監着一根粗大的白色柱子、高有七八尺左右、走到跟前、用手摸摸、並不像冰那麼凍、但也沒有動作、就中有個漁夫、是拿着鑿冰用的鐵鎬、好奇的給它一鐵鎬、但也不動、也沒破綻、同伴的就再三的勸別一們絡抓、總是因爲信這個池子的怪事多、怕有褻瀆言犯與他們不利、這山東漁夫、有點拗勁、尚沒在手於是這位同夥也祇得自顯自己走開這事後場他一看伙伴走了越發有氣、有氣就使勁打個怪柱子、在那些個漁夫、離開約摸有牛里多地遠、也就是步行在牛里多地的時間中給打出毛病來了、這個柱子、像大廟塌裂一般、把凍得三四尺厚的冰、開有一里多地一、漁人水中不見、這動手掏的漁夫當塲昏倒到冰上、可是並沒什麼感覺慢慢地叫這大冰、飄到岸上、蘇醒之後、所言如上這是一段神話、沒有別的安排、又加在池子裡頭發現的怪事、於是口同聲

管那個柱子、叫做是龍尾、因爲、痛了、才跑了的、於是乎、傳說第三池有龍、更確然有介事般地、平添了這個無可考的証據、也就法加主了對第三池的敬畏、並且謠可以拿這個故事、來做戒別人、

本社記者　高劍平

傷痍軍人再起奉公强調週間

【新京】爲鍊成傷痍軍人精神、於每各職域、使其明朗再起奉公、由民生部、協和會、日本大使館、滿洲軍人後援會、國婦等後援之下、全國十八支部總動員、自十一月三日、亘一週間、實施「傷痍軍人再起奉公强調週間」、週間中會長並奉天、濱江兩支部長除以無線電力倡傷痍軍人之再起奉公外、招集各支部長會員行訓示、參拜忠靈塔、神社等對英靈致感謝之誠、並祈願武運長久、涵成敬神愛國之精神、以靈消擊滅美英之覺悟、又自己涵成事項如左

一、週間中一次以上體驗再起奉公之强力、二、依無線電作建國體操、三、上班於三十分前、四、四公里以內之通勤須徒步、五、嚴守體組通達之事、六、對病床之會員、須籌加看護、

國民、更期精强第二國民的養成、

四、我等爲生產戰士以增產報國而作全滿開拓團之先驅者、

五、我等爲治安確保編成國防國家體制、

六、我等擺脫依存心以圖自立自營、

宣誓以上六項目的家族的團員活潑的從事農作及伐採如斯蹤獨一切的體形、但以入

石田鑛山司長說明開發方針

【新京】二十六日召開之中小鑛山官民懇談會席上石田鑛山司長、關於中小鑛山緊急開發當局之對策方針、述說如左、

一、鐵鑛五萬噸以下是位五〇%以上之個人企業爲對照、以含有成行、更考慮有別途之用意、

二、改正出鑛獎勵金交付規則、由經濟平衡資金交付出鑛獎金、即成新設命額

一、由本年下期即開實施、亦考慮撤鑛獎勵金、

二、爲開發鐵業實行特別鑛業金融又對於山元貯鑛目下檢討中

二、資物、鑛發金就對一括分配上現在運行之重要鑛

闡明優良開發對策

【新京】二十六日在中小鑛山官民懇談會席上闡明優良中小之開發的開發、舉此等鑛山之出鐵石尚昭和製鐵所本溪湖煤鐵提供之意、爲應滿洲國之特殊事情措置、頗値注目、即在多年來大陸各地、宣傳小型熔鑛爐之建設此所已呈現矣、內以當年之小型熔鑛爐製鐵限於特殊之時、中小鐵山品位極優秀故對此有積極的開發向昭和及本溪湖煤鐵、以此確保滿洲內之大製鐵所之鑛石、活用其施設、努力鐵之增產、由於此、鐵鑛多數各鑛雖節約必要的資材、

中小鑛山官民懇談會 廿六日在國都盛大舉行

【新京】協議中小鑛山新規開發之官民懇談會、于鑛發鐵鋼協議會共同主辦之下、于二十六日午後一時起、在東硫大樓第一會議室舉開、石田鑛山司長、竹內鑛務理事長、前島鐵鋼協議會事務局長並昭和製鋼、本溪湖煤鐵、東邊道開發協和鐵山、特殊鐵鋼滿洲鑛山、滿洲鉛鑛、日本特殊鋼營、滿洲鐵業汽船、康德鑛業等各關係者多數出席、由竹內鑛發理事長並前島鐵鋼協議會事務局長分別致辭後、由石田鑛山司長、如別項關于中小鑛山緊急開發說明當局側之對策方針、入于懇談中先由業者側要望決定適法買鑛條件資材之一括分配技術指導之一元化、技能工人之養成確保勞務者、募集地帳、業者懇談會之設置等、併說明發行鑛山之現況、更由需要者側以價格鑛山鑛石種類別潤加以檢討、要望積極產後同五時散會、

山不受限影響、開國以貿

補之月日河、同市墾兵之生活係依農作物尚不能至自給自足的境地然一入多期在同地營林署之下請求作業、木材伐採或開始木炭製造、木炭製造等由嚴多期間的生活亦掃除不安、而營至極明朗的生活、在木蘭屯所栽培的農作物因同地的標高特高、無霜期間極爲短促、是以採取特殊的栽培方法今由耕作的預想收穫七較並無遜色、至現在已開墾的共同農作地

達有六十四、五晌、家族及個人開墾共合計達三百晌左右、共同部落四村地點有水田十五晌本年本以爲不可能的水稻但由屯墾兵的努力而變爲可能、更達到六成收穫的好成績與開者以無限良獎、來年度更打算開墾四十晌水田而要更加努力、由天幕生活而移至家屋中之屯墾兵先爲招致全家族起見予定俟來年度解冰期在四月下旬之前營造二戶建三十棟、及獨身

宿舍一棟乃至十二塲一棟、倉庫其他附屬建物十棟、其男全部皆爲平房整然的一個村齊的部落、於此勇敢的邁開進展的巨步之時、應當不要忘記幾多尊貴的犧牲者在部落中央的小山上、立着兩座鮮明的墓標的是黑龍軍上尉中川森平氏外森林警察隊員、警林署員四十名的軍警英靈、對此部落民朝夕參拜、無遺發揮兵之國軍魂成就完美的理想之境、

要之側、定期或臨時派得之與後府協議後、而謀配人之適正、

一、遂行政府鑛發技術指導

國婦訪日團 在東京行動

【東京廿六日電】來京中之滿洲國防婦人會代表、視察團齊精華女史以下一行十名廿六日自午前八時半、訪問陸海軍省、日婦本部、大東亞省、致來京之辭、其後赴築地海軍病院慰問白衣勇士、午後一時、於後樂園忠靈塔附近、參觀東方都支部員之防空訓練、防火作業、其次訪問小石川之滿洲同鄉學生寮、激勵寮生一同、是夜臨席於後樂園滿鐵亭、開催之日婦聯會日本東京都支部共催之晚餐會、行日滿兩國婦人之交驩、

完璧的防空陣（一）

文與畫　張正年

「待避」這彼緊張性的塲長的號令一下、婦人部隊頓時井然有序而避難於壕內「我能跳上深一米或二米的壕內、一點兒不算甚麼」這豪壯有力的聲調、原來是由一個老太太的嘴中發出來的、自然由此已可見此婦人部隊的一斑了、這就是朝日區東亞街南市塲廣塲的婦人部隊的待避訓練呵、其次是〇〇紙漿工塲、也喊出了「無誠意即無好成績」的口號、是的沒有誠意無論是燈火管制設備或防空壕、都是等於零分的白券的『人總以前務使之完備』這聲音震撼震盪了不知多少人〇〇工塲『緊急待避鐘響了』於是疾敏地査查地、職塲的〇〇名產業戰士、順序的極端敏捷的實行了壕內的待避、所耗的時間、不過二三十秒鐘功夫、再隔一會兒、便傳出了『已無危險開始作業』的號令、戰士們也就又開始了豪壯的增產工作、但聽得機械的輪轉聲、展開了增產的進軍譜、轟！轟！轟！一直的響下去！

期矯正施策運營萬全 刑事矯正實施要領近將決定

【新京】政府鑑於戰時下國內之治安及思想對策之重要性於九月間公佈實施保安矯正法並且根據正刑事矯正法司法部當局爲期其運營之完全施要領、聞最近已得成案、不久當可正式決定、該要領

對犯罪前歷者或浮浪者等、具體辦法、即於該連絡會以誠之慮者、個別或一齊矯正、並檢查機關一齊檢舉時、爲防止檢查機關之方的檢舉之嫌於未然、使各方面之對策之明正計、要領中予定設定官民混成之刑事矯正連絡會、以爲刑事矯正運營之根幹、其成果頗値注目、至

審判官、檢察官、監獄官吏矯正輔導院官吏、省市縣職員係（警務、勞務、食糧職員係）協和會職員、律師會員勞務興國會、鑛、農、林業及其他產業關係者、構成員、設置於各地方、

完成第二建設使命 勤奉局檢討明年動員對策

【新京】國民勤勞奉公局開設以來、本月二十六日爲勤奉局創設一週年紀念日、當此第二建設的時期、對重要國家事業以汗奉仕之勤奉隊輝煌的存在、頗爲內外人士所重視、鑑於初年度之諸種經驗、關於明年度動員之實施要領、勤奉局正檢討中、其重要諸點如下

一、幹部之指揮訓練由本年度之經驗所得痛感本年度於各處惹起之二、三不祥事件其原因一不外爲一部隊幹部指導失宜之所致、對育成指導誠實無比之隊員之幹部指導者、爲期其慎重計對人選須取嚴選主義、

一、輸送問題＝本年度動員上對於隊員勤之最大障碍可謂爲輸送問題、自四月五日之動員開始以來於各地之動員輸送之欠圓滑竟有遲至二個月後始到

達者明年度對於衣食住等一切確立自給自足體制、由中央負責其確保、考慮輸送所需之日數講求臨機應變的輸送方法、同時於地方將備可能之地方於可能範圍內由中央取努力助成地方辦隊之方針、

一、食糧問題＝本年度關於主食物並無可慮之點、自春初至初夏副食物會感缺乏、但此不過爲準備所致、明年度動員上、當充分注意

一、建築資材＝此問題與工塲特殊隊完無關係、但是從事一般現地移動作業者、因隊問題爲左右隊之動之根本問題、本年度之建築資材概由各省市縣備、但因各地之情形不同、竟有連木材棉子都不能入手的地方、明年度將由中央方面充分確保資材於本年度之實情各地方必須於動員前配置、

所在地、主爲對浮浪者之一齊檢舉時、檢舉之時機、方法、範圍、拘留、塲所、就勞鍊成輔導方法、以及其所需生活物資之確保等、以該連絡會爲中心、緊密連絡、以期矯正施策運營之萬全、

鞍山矯正輔導院開所式

【鞍山】鞍山矯正輔導院開所式由廿六日午前十一時起在昭和製鋼所構內同院在中央側中井司法矯正總局長及現地側岡田院長井實柏來尾鞍山市長森川松原昭和製鋼所兩常務稀岡總務部長以下官民多數參列之下舉行、

東滿總省縣長會議

【牡丹江】當本格的蒐荷期迫於眉睫之際、東滿總省、定於三十日午前十時、在總省公署舉開開設以來最初區域之市縣長會議、由三谷總省長關于本年度農產物蒐荷遂行諸般指示、並要望各市縣之責任出荷完遂、對此各市縣長報告現地狀況、開誠懇談、確立牡丹江區域、最後的出荷態勢、

中國記者團視察鞍山

【鞍山】來滿中之中國記者團團長以下一行七名、於廿六日午前十時來鞍、當赴昭和製鋼所參觀於是終了凡一週間訪滿日程而於午後二時離鞍、經奉天一路就歸國之途矣、

國軍飛行機獻納式 通化定十一月七日舉行

【通化】管烈之大東亞戰下、明示後方百萬省民之熱誠之國軍飛行機獻納式、于十一月七日午前十時於通化飛行塲、嚴肅盛大舉行之、

無線電

十月二十八日（星期四）

（新京）七・〇〇 報時國歌建國體操七・四〇（大連）初等日語講座高宮總藏九・四〇（新京）吹奏樂1、進行曲「大正建國」2、進行曲「守護太平洋」3、進行曲「馬來攻略戰」4、進行曲「北京之街」5、數萬之數6、勇敢的水兵二〇・〇〇（奉哈）經濟通訊一二・四五（新京）職塲體操

（新京）午後（新京）報正時（奉天）平谷調大鼓「忠保國」（二二〇）芮伯之〇・三五（新京）家庭時間「講演低溫生活與保健」探惠鄉一・〇〇（奉哈）經濟通訊四・〇〇（新京）報道（奉天）食料品小賣價格四・二〇（奉哈）經濟通訊六・〇〇學童時間（新京）一、新聞（齊齊哈爾）二、唱歌1、齊唱「國民進軍歌」2、齊唱「小麻雀」3、二部合唱「七夕」4、三部合唱「探蓮曲」齊齊哈爾市公立國民優級學校學生指揮劉旭光三〇（新京中學日本話講座五百木元

晚　七・〇〇（新京）報告報道七・三〇（新京）輕音樂哈爾濱放送樂團1、雲雀吧里細亞青年（長谷基存作曲）2、獻給母親（他謨作曲）3、晚儂（田村樂作曲）4、雪夜（平岡昭章作曲）5、插曲（弘田龍太郎作曲）6、朝之歌謠（平川英夫作曲）指揮收野晴（奉天）國民劇須鄰文秀壯志歌（作詞玉國棟、作曲郭文秀）八・一〇（大連）全滿遊藝會（第八日）大連京劇研究會奉天王洪擊周瑞于孟生孔明李盃（新京）報道體操九・〇〇（奉大）評詞九義十八俠（二八）宋開成一〇・〇〇（新京）報時報道一〇・二〇（新京）廣東樂1、「歡樂」「雙珠」3、「陽明」3、小桃紅

安坤丸治療婦女經血不調的特効藥 安坤丸服三四日後有不可想的效驗

婦女救星 安坤丸 附主顧 定價低廉 奸病迅速 不誤工作

小盒二十付 一五・九 大盒三十付 七元五角 外埠函購請先匯款另加郵費四角

經病一大盒即可痊愈兩大盒足用

鶴 鶴春藥局

調經 安坤丸 主治

不加病引 毫不忌口 服法便利 售價經濟

經血不調 赤白帶下 肚腹疼痛 子宮寒冷 久不受孕 腰腿酸痛 四肢無力 經血不止 經期不准 經前腹痛 經後腹痛 二三個月 經血不見 心口疼痛 每月數次 腰痠心慌 經血多少 面黄肌瘦 午後發燒 肝氣鬱結 脹悶飽滿 頭暈耳鳴 夜來不寐 飲食減少 成癆癱瘓 手足冰冷 小腹冷痛 頭痛目眩 血色不正 氣冲血海 血崩血漏 婦女一切 因寒因氣 所得各症 皆能治之

安坤丸製造本舖 鶴春藥店 遷移新地址：奉天市大西關上西北大什字街口路西

市內版

昂揚教育報國精神 省教總會揭開繡幕
皆川會長訓示尤感人殊深

順應現代時局要請、及對負實第二代國民教育者之向上由奉天省教育會主催、於本月廿七日上午九時起在省公署大禮堂開催康德十年度奉天省教育總會、當日除皆川會長、及小田主事、並關係者列席外、各市縣代表、及學校長參加約二百餘名、濟濟一堂昂揚着擊滅美英之勝氣十時開會、首先行國民儀禮、繼由小田主事、對會務報告、後對教育功勞者全省卅四名表彰、及優秀研究調査者表彰、最後由皆川會長訓示、並來賓祝詞午前終了、午後一時起懇談、至五時許方散會、前聆會長訓示實誌如左、本日在市縣教育會代表者參加下開催本年度之總會、本人得略述所懷不勝榮幸之至在大東亞戰爭下、於決戰階段下之今日正集結總力完遂聖戰之秋、而全體會員、應共同努力職場奉公、以完成所賦之使命、教育會與行政事本爲表裏一體、凡事應以前素教擔達成現階段下之一大活動、同時即應現代教育振興之方針、而直生產、防衛、及國民總力集結時局教育之實宣市縣教育會更有刷新之必要、而在通信不完備之邊村、對弘報宣化上不無缺點、在學生及教育方面實化事項、頗有賴於教育會多多矣、在昨今兩年、不論農村或都市在教育方面、對農業增產工業◯興實興了多大努力、今後更希教育會方面、再一步努力指導而完成國家之所期、在本年度舉辦之日滿兒童作品地方展覽會當時而省下各指導者雖說去幼稚點然時實際的勞作、及教育法普及尚未十分滿意未能宗成最高之率力殊爲遺憾、此上市縣教育會方面、尚希留意、關於教科書及學生用品配給教育會應由側面援助向各機關連絡以期圓滑、學生引導◯◯國心、本人不勝感謝、本日午後之懇談會尤望各位努力研究充分協議實爲至盼

關帝廟定期開光

爲發揚佛法、而募款修建練西關帝廟之郎士法師、自今夏竭工興修以來、近今業已完成全工之大部、刻下郎法師決定擇於舊曆十月初一日、舉行開光典禮、並演唱大戲三天、其發揚佛法之功績、將永垂不朽焉

親立陣頭督勵出荷
稻垣興農部次長昨抵奉

爲親自立於陣頭督勵糧穀出荷、稻垣興農部次長於廿七日午間十二時五十分、在皆川省次長章實業廳長等歡迎下抵奉、當日午後二時在大和旅館、由皆川省次長、章實業廳長、西山經濟保安科長等對稻垣次長、將奉天省下農產物出荷狀況、及各縣準備並決定有詳細報告稻垣次長廿八日返京、

大東公所 遷入新舍辦公

本市大東區公所基於區務之擴充而辦現在辦公之區公所廳址、感覺不敷應用、故於最近在大東長安街四段五十三號新建新廳舍、於月之廿五日業實施全部遷移工作今後大東區公所即假新廳舍突

省下烟葉豐收
實業廳分別開會鑑定

康德十年度奉天省下葉草早熟收之狀況、省實業廳爲對收買價格規定計、乃定於本月廿八九兩日在復縣、三十一日及十一月一日在遼陽分別開會、由國立葉草原種場新田技士、及國立農事試驗場錦州支場藤井技士爲講師、參加者爲瀋陽、撫順、本溪、遼陽、海城、蓋平、復縣、新民、鐵嶺、法庫、清原、興京各縣、

防衛堅陣固如金湯
敷署展開活躍態勢

方茲大東亞戰爭日益慘烈之秋、儀諸他例、敵方美英不無以其空力騷擾我國之可能、現階段下之一大活動、此項覺悟凡爲國民者皆須有之、而爲了防患於未然、不假敵方肆虐機會計、各地佈成堅固之防空陣一事實屬當前要務、旨是乃有起自月之廿五日之市各區防空訓練之實施、此項訓練廿七日輪至敷島區舉行、茲訪得該區當日在警察署與區公所緊密協力下已展開徹底之諸項行事、工作目標計有管內各戶諸項防空施設（如待避所防空壕燈火管制用具等）之檢察、防空服之着用、及燈火管制之實施狀態、三項、出動人員之編成分下列諸班、

1、工場會社班
2、地域指導班
3、施設檢查班
4、交通班
5、消動班

幸由當管敷島署所與敷島公所組成、外方應援者尚有警務廳警務局憲兵隊及皇姑署諸官廳、日間行事着重于設施檢查、交通整理、防空服適用之指導等項、夜間則自八時起至九時半止有空襲警報下燈火管制訓練焉、

第一日綜合講評
希望竿頭益進徹底領悟

奉天市待避施設及燈火管制施設檢查並訓練第一日、二十五日、檢查瀋西區、實施訓練結果、市署指導班及地區指導班之綜合講評如左、滿系市民各種施設及訓練、依然成績不良、

△待避施設

一、認爲適當者、住友金屬株合社宅、八班三十三組屋外壕有二百六十處、其施設皆嚴守規定、成績良好、

二、認爲不適當者如下、
1、缺乏計劃性、雖有實踐之土地、而不知利用或在土壕下、或接近建築物構築者甚多、（工場地帶）、
2、現有之資材加以活用則可容易搆造、然不知留意、
3、近接瓦斯管水道管構築、照理應隔離二米乃爲必要、
4、屋內無待避所施設者甚多、
5、砂地之屋外壕、互相距離極近、有數壕同時被押之虞、
6、雖有數壕、而其使用區分不分確、
7、未樹立壕之區分及使用人員之標札、或雖有標札而位置不適當、考慮暗夜使用、需加修正、
8、壕之周圍雜亂、暗夜使用困難、應加整理、
9、屋外壕無階梯緊急脫出困難、
10、在屋內壕頭、而土未撤出、妨礙交通、應速整理、

△待避訓練

一、認爲良好者常業用度倉庫、訓練熟習指揮適宜、

二、認爲不適當者、滿人方面未熟練者甚多、一壕之使用者、須全員熟習乃爲必要、
1、未經基礎訓練、直施綜合訓練、預先做基礎的訓練、然後再行綜合訓練、
2、未決定各壕（所）長及指揮者、待避無統制、必須指定壕（所）長及指揮者、

△燈火管制施設

一、認爲良好者、
1、滿洲通信機會社、實任者立於陣頭、克服不自由之資材、對燈火管制考案創業、施設完備、
2、丸三製紙會社雖燈火管制之暗幕裁寫、而能克服資材困難、施設完全、

二、認爲不適當者、
1、奉天纖器工業會社、並無何等施設、幹部外出責任者不明、
2、工場之銹刑房頂施設不完全者甚多、
3、平常不使用之事務所無有施設、

△燈火管制訓練

一、認爲良好者、
1、東洋車帶、雖於每月二十五日爲定休日、爲繼續夜間作業、止休日、
2、日滿紡績會社、伊藤約四百名從業員參加訓練、常務以下、熱心參加訓練以期燈火管制完全、

二、認爲不適當者、
1、福岡鐵工所無管制施設、夜間休業、不行訓練並放言因本訓練而休業、損害甚多等語、
2、戶長、組長、班長等對所管內不加點檢、隨意放任、爲戶、組班長者、必須點檢爲要、
3、房屋必須由責任者按房屋點檢爲要外、

對小林氏惜別 國婦開餞別宴

協和會奉天市本部前事務長小林德三氏爲此次明令轉任後各方對該氏頗有不勝依依之感國防婦人會奉天支部爲對該氏惜別計乃定於十一月二日午後四時在大和旅館爲該氏惜別當日除王云仙支部長參加外各部員亦均參加屆時必有一番盛況

永持護我市空決意
小西區動員嚴檢諸設施

第三日（廿七）防空訓練盛大展開之本市小西區、於擔當資部之市公署指導班、及池域指導班四班活躍之下、於當日午前十時、即行展開全區之警備、檢查、遊動、訓練諸空防下之訓練、小西區察署之團警長任總指導官陣頭指揮一切從於林副署長、渡上小西區長等五名部副習勤之中終極務成堅強之指揮於職際下之時、各分區長協和會班長等率公隊、青少年團、並警組長等均站立防空訓練之範意、而激勵活躍於訓練開期之間、檢查組同時出動、其檢討之成績殊爲良好、各分區地域、在繼保警察連絡適宜指導之下、區民自衛之防空壕及待避所之設施、於嫌部檢查裡、似收擁滿意效果、當局之空防種種訓練、於午后六時、在緊張之情緒下宣告終了、夜間以燈火管制爲中心之特別警備訓練、復於六時開始編於空襲下燈火管制之要領並其重要、區民等更應重要之訣要、故於空襲令下、各戶悉無燈光外射之遺憾、嘉沉沉淡黑的夜籠單於全區、最功成圓滿燈火管制訓練之實績並特別警備訓練之最終局面終於夜之十時、圓滿訓練終了、此意義深重之確保防空堡陣訓練之講評、於月之廿八日午前九時、在小西區禮堂將嚴重舉行也、

爲謀蔬菜配給圓滑 召開會議詳爲研討

本市蔬菜組合當前爲謀決戰勝利體制之下市民需用大量蔬菜配給之急務以及小賣者之整備起見、由該組合主催下乃於廿七日午後二時假商工公會二階大會議室召開會員百餘名及關係者代表出席屆時山會副市長臨席即舉行國民儀禮、理事長致辭、山會副市長訓示相繼研討今後蔬菜購入輸送迅速及配給圓滑價格嚴守等、席間議事徹底施行已行告終閉會

警鐵協力克奏膚功 密輸糧穀又告落網

奉天市警察局經濟保安科當局、鑑於當此非常時局決戰體制下、施策於銃後經濟保安、並確保戰時下農產物出荷經濟計、由該科冒時之下並、連絡奉天市各警察署經濟保組當全員、並有奉天鐵路警護隊協力、撲滅害弊、不分晝夜、齊心努力、誠屬不眠不休、一意一念、盡職所職、本以諸方偉大之精神、終獲絕佳之效果、計於月之二十六日、一晝夜間、共檢舉經濟違反者一百五十八名、所有物品、大抵均爲糧出荷之農產物共計糧穀約八千餘斤、該一百五十八名之中、內有一百五十名、決由警察局經濟保安科當局、備文送交法院治罪矣、又於月之二十六日夜、至二十七日從晨、此一夜之間、又檢舉經濟犯人一百名、此一百名經濟犯者、決即全數送交法院、處以戰時下違反經濟統治之罪也、值此大東亞聖戰完遂之秋擔居國民、決宜自肅自戒、努力於國策順應、謀行奉公、守法、且勿一念思利、違反國策、而擾亂國之經濟、[illegible]、勿蹈覆轍、

中等校農產品評會
對入選各校擧行隆重表彰

康德十年度奉天省下農科中等學校農產品評會已於廿六日起始、在滿毛五路隆重開催、關於本年出品中十六校、由省文教廳業關科分別審査結果、評定等級、於廿七日午後一時、在省公署二階小會議室、對入選各校隆重表彰、其當選者各校如左

一等九十七點宗城國民高等學校
二等八十二點、蓋平第一國民高等學校
三等八十一點、新民第二國民高等學校
四等七十九點清原國民高等學校
五等七十三點撫順國民高等學校
五等六十七點宗城國民高等學校
六等六十五點瀋陽師道學校

市當局研究馬鈴薯儲藏方法

市經濟科及生必奉天支店兩當局爲謀戰時下的食糧馬鈴薯代用多季保藏方法確保、目下兩當局正在研究中、

篆刻四法

篆刻一事。人說它是雕蟲小技。我獨說它爲如大匠造屋。凡篆刻所必注意須的。大約不外有下記四點。

（一）章法 布置成文須有章法。例如一字的章法全篇的章法。應該布置合宜。血脈使自然通關了。

（二）字法 即以字文。一印內不可夾雜各種篆文。體式必統一。體勢易卽。此字法也。

（三）筆法 何事謙曰。「凡筆之病有三。曰見不滯無華淵源。一病也。偏旁點畫。湊合成字。二病也。經營位置。疏密不稱。三病也」。所以所刻之篆文。能合手神流動。莊重典雅就須看筆法之如何了。

（四）刀法 刀法有三種。一墨神。二傳神。三象形至於用刀的方法却多不可言如正入正刀。單入正刀。以及什麼圖刀澀刀運刀等等的方法。但是它簡單的用法。都不外許實夫先生所說。「凡刻印章。要宜細。盡宜組運處宜斷。緊處宜白。圓圓周合。須起刀過筆不可滯」

法國的一個成功的學校
勞茄斯學校
考貝

（一）

法國的國情。因爲數年來戰爭的大勢。要有多少的變化。這是世人所推想的。然而據教育化的報道。自一八九八年創辦以來的勞茄斯學校。却不但和戰前沒有什麼變化。而且更加顯因那些教育家的所要推行起來他們的自由。訓練。及生產等特色的教育了。

（二）

勞茄斯是個小小村落的名子。那村落在巴黎郊外約有二小時火車路程的諾曼第高原上。是名教育家第莫林和他的朋友們創立的。據說氏辦這個學校。動因是出於國人向他們說。「咱們供給兒童的教育。怎樣才能一面保持個人生活的自由。一面又爲國家的犧牲之所在呢？」

（三）

對於這個問題。他除了寫成一本『新的到育』以作答之外又辦了這個有名的勞茄斯學校。這個學校在這次的戰爭以前。擁有八歲至十九歲的男生三百人也有極少數的女生。所辦的是小學乃至高級中學的程度的教育。而現在本校的校舍有五百五十人之多。其他諸州地方模仿辦理的不下三十餘校。創辦者的第莫林氏。已於一九〇七年的多季逝去。現在的經營者。是他兩位同志盧諾爾斯和信底爾和二人的學生等。

（四）

他們的學校與其說自由。不如說規律。據一位日本人參觀後的表感想說。「學生的放任。德意志學校。與比勞茄斯學校。放任得多了」。他們首先把學分成九個家塾。一天的教育。直然就是新理想的家庭生活。學生在廣大的校地上。規律而自由的生活着。多數的教室。實驗室和大禮堂（西洋人叫集會堂）都含於家庭的建築裡邊。全校學生在宿。於生活中。隨時習實務。生活。實習等課程。更不單有如語學。算術等抽象名目的課程而應考大學時該校的學生百分之九十都得到及第。學校生活。午前從事習學的作業。午後是自修還續就可以把日中適於戶外活動的時間。自由用作實務運動和其他性之所好的活動之上。學生均須做實務工作如園藝木工。金工及農事等。出品卻可以充學校的經濟上的開支。

（五）

他們常利用工場作業。晉家人父兄製作用品。如紙類需用具。門窗上鐵等類勾之類。而且他們學校。對於工作成立許多基須特團體。如釘書。陶業。製染等。他們都敢應村內村外的定活。這自然他們勞工課門都有很好的設備。

德國歷史的彫塑

俾斯麥像

此爲血宰相之銅像。德國到處有之。最有名者在漢堡西。即此像。像在山丘上。四圍綠樹環生。俾斯麥之影

玄·關·由·來

日本建築「玄關」普通以爲不易瞭解。然淵非不可考也。按日本學者考證。計二說。其一謂「玄關」始自僧榮西。榮西訪道宋朝歸來。始仁二年建寺於京都。額曰本第一古刹。寺入口。匾玄關取「玄玄法門」之意義。其式入口置門二扇。門中道兩以磚。漸步脫履而昇堂。進室客聚。然此似門外。而非門內。事某段別室。或疑非是今之玄關。其二。今之玄關。於一般稱玄關。於四品以上大員邸稱「車寄」。於武家之稱「式台」。殆非榮西老僧建仁寺之玄關。似仍來自中國謂家。今世之勸使門。御成門。中門等客路地設敷臺「幽玄之徑」常人不得之旨。唐人詩「門公爲是報玄關」。是唐建築已有玄關。不悉後世何以失稱。致今庸乎數典忘祖矣（葛倍）

詠鸞

蘊素君「詠鸞」之作。在文之末段。典據有楊東夫先生所論鸞有仁。義。忠。信。智。神六德者。洵至言也。殆亦藉以寄其懷推誠邪之論突。

貢柑

徐州鹹產柑子。在昔每歲例以柑子進貢。且有專司之官員駐徵。貢柑向例各各以紙包裹。以防損傷。某次該員嫌用紙裹柑子。殊不敬。故以綿布代紙。但進呈後。忽悉長途跋涉之下。柑子定爲布所押爛受損。乃日夜念擱慮內是受禍。適其時有御史名甘子布者奉命抵蜀。聞訊即告該員云。「朝廷今爲朝廷命御史來查究以布裹柑子之事矣」。該員初聞之下。大驚恐自思果不出所料。爲此定必受戮矣。越日甘子布抵境。該員即往進謁。並訓所以用布裹柑子者。實出敬意。言之再三。御史聞之莫名其妙邈細詰之。其情大白。不禁大笑。而該員則覺啼笑皆非。

代木萬春
滿洲古樂府

滿洲民族。夙愛森林。自來稱長白山遙北松花江遼東之大前概爲「窩集」有「守山燒柴」之謠。誠所謂取之無盡。用之不竭也。對此千年不加斧鉞之神秘森林乃有滿語古歌二章。語短而意長。可稱滿洲之古樂府其（一）爲「阿穆巴」。擬滿譯之。即「既伐大木。億萬春」。也其（二）爲「阿穆巴。傳商阿翅。阿卜開克什。德班集密」漢語譯之。即「宜室已成。乃荷天恩」也。此二古歌。累代相傳滿洲人無論老幼男女觀木。伐木。造屋。構居皆以此歌消遣。然句有長短。際別低昂。拍手齊唱。意態偶倖。實白山黑水間之人。猶而近天賴者突。素人類感謝自然界之恩惠。原出於至誠而此歌則又環境促成之讚調倘讚嘗一至吉林東方之大樹海中。十數日不見天日。必驚木材之無盡無竭生民取木造屋之易。無非山林所賜突。

其一（張翰虎）
作謫忘鋤命。辛勤實少功。
味鸞之詩二章。僕且謂爲頗饒有意義者。敬摘錄如左。

其二（道濟）
滿腹經綸附◯光芒繡白被。
綠綠雖自縛。未是可憐蟲。
受人拈◯。轉被吐絲償。

屋子的窗
中心

屋子的窗。據說就是人的眼睛。人沒有眼睛。該多麼悶呀。所以屋子不能沒有窗。

在家裡。總歡喜把書桌排列在窗前。在臥室內靠近窗的學生便特別得意。若是租房的話。房東往往拿窗作理由來提高房價。他說「啊看這屋子有四個窗光線亮。空氣新鮮。到夏天把窗打開。風好極了」。當然要多給錢的。

其實窗的功用不僅是迎曉陽送晚風而已。從那裡還可以接受自然的神奧。散放情感的變幻。使人感到一種弦外余音的妙味。某尺牘有云『紙窗竹屋。青梅時節。於此中頗得佳趣』。趣味是無窮的。會享受的人隨時隨地都能獲得。像「松窗燈下火竹屋夜深棋」。這景象由我們想來是多麼寂寥得可怕。但有人一面走着棋。偶然抬頭看看那黑暗暗的窗上搖曳着松枝的影子却自有一番趣味。窗好似自然的劇本。無論是清風蕩漾的濃春雨瀟瀟的黃昏。以及月淡星稀的深夜。或是旖旎綽約的春光。極目蕭條的秋色都在那上面以不同的線條和顏色。寫繪出來。一個人若倦乏了的時候。躺在窗前的小床上。欣賞窗外的景色。自有一種溫柔秀麗的作風映入眼簾。那遠處的田野。山巒。河流。那長林和炊烟晴空中的白雲屋頂的家鴿。花叢中的蜂蝶青草中的蟋蟀從明朗的窗格望出去春天有『春雨聽雨窗夏天『荷香暗度窗』。『桃影向窗隨』。秋天有『岳覺飛山』。『嵐飛多大則有『牛窗梅影隨數』」。『雪壓松枝拂石窗』。可見一年四季詩人。對於窗景發生的一斑了。最能但我覺得最有詩意。一個是雨窗。

在萬籟俱寂的深夜。沉得像到了深山古寺。而你便好像化了這古寺的一瓣銅色的夢。你要有酒不妨去吸。你要有酒。不妨去飲。「人間客幹月舉窗」。這一個意境多麼優長。當微雨的風來也是分外有雨窗的滋味。打在玻璃窗上。雨滴在窗上響着滴曲的線條。我們看了心中有說不出的清寂的滋味。如果院中種些芭蕉「西窗一樹芭蕉雨」。在夏季驟雨一來巴巴打窗上確要出悅耳的樂曲

南方地誌
香料島
也叫做香料群島

摩鹿加群島。這是因爲當地不但盛產香料。而且出名的原故該群島位居西里伯以東。至東經一百三十五度。北自北緯五度。南至南緯八度。這是散在全面積有八百六十七萬平方公里的廣漠。及海洋中群島之總稱。行政方面。現分做北摩鹿加和南摩鹿加兩部。島嶼萬數。惟其中的吉羅羅波那。布魯。爲阿羅諸島較大。因爲各島氣候溫熱。所以多生疫病。因爲土地肥沃。故耕作農業亦很相當。所以到處可以看見甘蔗椰子。香蕉。麵包樹等。並且也有栽培咖啡。荳蔻。胡椒。棉花。膠皮樹等的。然而因爲群島上的香地。許多都未曾開發。所以沒有重要都市。摩鹿加群島不但物產豐富。且地當菲奧孔道。又和澳洲北部新幾內亞也很鄰近。自從被日軍佔領。澳洲和菲島的連絡。遂被切斷。如今菲島已由日本的援助。宣佈獨立。成立菲律賓共和國家。故此英美所僅存在西南太平洋中的孤兒澳洲。也同此感受着重大的威脅了。

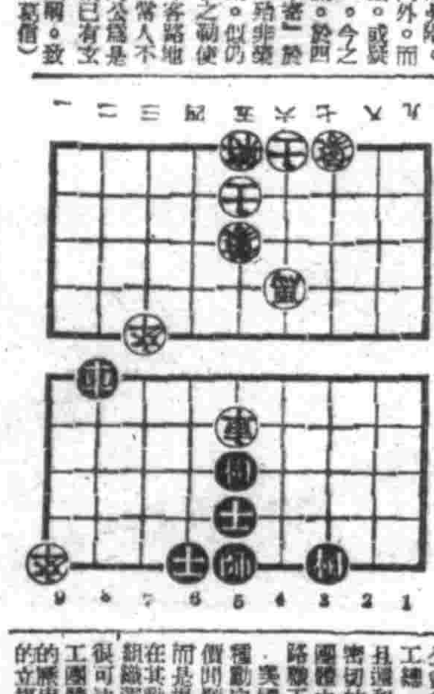

白桂山 曹洪超 鑑 紅先

第八局 第六回着法

士五退四 馬九退八 車五平三 車八平五
車三進二 車五進二 車三退二 馬八進九
士四進五 馬九進八 車三平二 馬八退六
車二平九 卒一平二 車九平八 卒二平一

（後變如題）

鼻煙小史

十三太保爲鼻煙名。俗稱爲西洋之商標。則非是也。鼻煙一名洋煙。鼻煙源流廣東志載。「布露亞產鼻煙」。又曰「荷蘭產鼻煙」。據布露亞即葡萄牙。今北京鼻煙店。必繪西洋鬧景滿屋者即本此也。

鼻煙本名布露鞋蘆。或士那。或士那富。雍正三年大利亞王貢方物。始名鼻煙西洋鼻煙來中土以廣東爲集中地。初來時。盡收於各洋行。如第一次收南海潘氏之天寶洋行者。曰。「天寶廣福烟」二。次鼻煙入粵。則收於南海伍氏之怡和洋行。曰「怡和怡和泰諸煙」。然不論何種。若每箱裝十三罐。中央之罐爲八角形。四圍則長方形者八罐。箱之四角。則爲四個三角形罐。因名之曰「十三太保」。此十三太保又分泰和金花。水金花三種。均以瓶得名。其餘若小金花。大金花紅枝頭。黑枝頭牙花細美人頭。亦爲瓶之形式也

歐洲的娼妓

從前的娼妓。或因營業不振。被賣到東方各國。數見不鮮。統計起來。但以英國婦女最多。

妓院門口懸掛的東西。與其他各商店完全不同。普通一般的情形。門口所掛的。除了招牌以外。另有一個紅燈籠。招牌和燈籠上面。雕着許多旖旎淫靡的形像。這種意義。是爲一部份不識字人而設。住院的妓女。能夠享受種種利益。並且可以得到警察的保護。因爲地方政府機關。想要剝削她以們的收入。所以對於她們的經濟狀況。亦極關心。妓女的年齡。最合宜的是二十歲內外。不過四六十歲的老妓女也有。實際上說起來。這種老妓女不能接客。在妓院中。當個賬房或者打雜而已。

妓女接客的時間。無論是在白天。抑或夜晚。警察亦無限制。所有嫖客。多半是在夜晚去逛如果妓女能夠唱歌跳舞。也日間去喝一兩杯酒。聽她們的唱歌。至若夜晚的習俗豪華。往往當然是更加熱烈。在星期日或紀念日。一切妓院。照例是要停止營業的。遊客到妓院去。無非是爲取樂。故前去的人都是經過精挑選門之後。逗喝得要。有時若喝得酩酊大醉。便免不了發生爭鬧情事祇因爲衛生設。也有人被毆傷或暗殺的妓女。若是遇到不測到。手段不霽也有被爭風的嫖客報復仇敵。加以毒手的。

至若牛門的野雞。在沒有營業時。一方面作剪髮匠。裁縫。這方面還從他們的情人那裡騙得購物品。藉以補充生活。這種野雞走到街頭巷尾賣弄風騷。與納稅給政府公開的娼。可說是一種非法的競爭。對於犯罪的妓女。處罰很嚴。如用鞭子抽打放在腳背上。令她遊街示衆。不僅是一種方法。並且還有殘忍的懲罰拋擲的植物。塗抹引誘良家婦女爲娼罪刑。其他如用烙火印。又是一種

美國勞工戰線
羅斯福的勁敵

美國國內的政治情勢。最近因戰爭的日趨慘壯苛烈。也就時顯得更加的不安與混亂。其中最顯著的動向。就是勞工戰線之積極的傾向統一運動。據外電所傳美國勞工戰線的兩大陣容。即勞總同盟與職業會議。過去雖然曾徒互爭勢力。而漸趨對立。但現在關於物價的問題利害關係。已完全一致。對於提高工資運動也似已相當緊密的準備。共同戰線之勢。同時。在勞工團體中。礦工其有顯然勢力的煤礦工公會會長路易斯不僅已與勞工總同盟。行合流交涉並且還和交通職工公會。保持密切的連絡。而且美國勞工團體中帶有特殊的地位的鐵路職工公會也在開始活動了。美國勞工戰線的最近之此種動向雖然是因爲對於物價問題的利害關係歸於一致而是根據於經濟的原因的但在其動一運動的背後。政黨組織運動之逐漸抬頭。這是很可注目的。原來美國的勞工團體雖都已有半世紀左右的歷史。但其對於政治運動的立場。迄今爲止還只是以「親友懲敵」爲信條。就是他們並沒有組織什麼工黨或社會黨之類的特別政黨。只是採取支持勞工增級利益或是排擊剝削的方針這也就是美國勞工團體的政治立場是故他們也沒有過份的要求足以保護勞工爲目的之什麼特別立法等。這也可說就是美國勞工團體過去的態度。

不錯美國的政黨。在民主共和兩大黨以外。還有社會黨。共產黨。美國工黨。農民工黨。進步黨等小黨派的並且也各以代表勞動階段的利益作立黨的趣旨但是實際上這些小黨。與其是受勞階級的支持。下如說僅是受知識階級的支持。來得更確切些。所以在美國工黨或社會黨在此然而美國國的政團也即却採取獲得政權的參加政治選近些。運動的態度又是爲了什麼原因呢。這是不消說的。自然是因爲不滿於過去勞動線對於政治運動的太消極。然而其直接的原因。確是因爲六月二十五日禁止罷工法的成立。在該法成立以後。美國勞工總同盟。職業會議。鐵路職工公會等之一致表示反對就是當然不必說的。而煤礦工礦職工公會。最強的促戰鬪性。雖然工會總本部已訓令復業。但還採取更加工的態度。勞工總同盟與職業會議雖然爲遵守禁止罷工的誓約。沒有做積極的行動。但是伊會說戰線已受重大威脅亦將擬於危殆並且表明其見解謂工人對於受苦難所不能形容的勞工總同盟決用一切手段努力使這種件急的立

羣醫束手百藥無靈時速服福康育

婦女諸病 福康育 立奏神效

●定價●大盒二千二十八粒六元六角●小盒一千一百八粒二元七角

●藥不在多●有效則靈●價勿貪賤●好病爲功

✚適應症✚（外埠函購另加郵費四角）
赤白帶下 腰腿疼痛 子宮寒冷
久不受孕 行經腹痛 月經停閉
腹內膨脹 寒塊氣塊 痞血凝積
月經不調 虛病癆病 產後諸症
四肢痠痛 面黃肌瘦 飲食少進
服福康育 諸症除根 飲食倍增

奉天市小北城門外西頭電車路道北
製造本舖 國瑞藥房 長電話（四）二〇四一番
奉天代理店中街中法大藥房 長電話（四）二八五九番
奉天代理店中街天益堂
奉天代理店中街天益西藥房 長電話（四）二九九七番

[illegible]

治愈婦科諸症來函鳴謝原文照录

[illegible]

各市縣代理店
[illegible]

盛京時報
發行者康德新聞社　新京特別市中央通四二號
發行所　康德新聞社奉天支社　奉天市大和區朝日町九號
報費每月一圓五角每份六分國內每份　廣告每行一圓二十錢（五號六十二分）同期另議

三塔牌　雪花膏

同奉聖旨擧全力完遂戰爭

培養戰力達成天職
一致團結可殲敵制勝
東條首相於貴院開院式施政演說

東條首相

【東京二十六日電】東條首相二十六日於貴族院本會議實行全世界注視之施政方針演說、宣明對處戰局現情勢之日本熱烈之決意及斷然之所信、而明示對內外政策之政府之牢固的施策大綱、并比謂我等之前途、惟有勝利之必勝信念、而首相先於不屈不撓克服難局之一億國民之功績及勞苦、披瀝深切之感謝之意、其次關於國內體制之強化并世界戰局及大東亞建設之現情勢、披瀝其所論、尤對於大東亞之情勢、有所言及、而斷定日華基本條約之改訂迫近、更指摘立於國際信義之地位、其所公約者、以現實而表現之點、此外又堂堂聲明今東亞已成爲『大東亞之大東亞』乃本諸道義以新世界建設之先驅、強力立定發足者也之旨、首相演說中最值注目者即下列諸點、

以大東亞之人的充足及其豐富的資源、急速擴充日本之戰力、
一、美英之反攻不過僥倖猛進而已、而日本整具乘此機破碎敵之戰力、確保勝利之確信、
一、國內體制之澈底強化、乃決定大東亞戰爭成敗之根本問題、
一、以國內體制強化之基本的措置對民心作興與國論統一、力期其萬全、
一、解放大東亞諸國家諸民族之大事業、極堅實而顯著立定其基礎、
一、盟邦德國爲對處歐洲戰局之新局面、亦正實行嶄新之縱隊作戰、
對此須確信其新作戰之戰果、最後首相更斷定印度之完全獨立及自由以及永遠之繁榮、乃日本之衷心的念願、此念願、亦即大東亞全民族及全世界人種之意志、而實行始終援助自由印度臨時政府、爲獲得印度之獨立及解放之一切信賴之重大言明、

本日當開院式尤蒙賜以優渥之勅語、誠不勝恐懼感激之至、遂行之至余謹與諸君同奉　聖旨擧全力傾注於決戰下重大以期急速達成戰爭目的奉體　聖慮也自大東亞戰爭勃發以來、瞬二年而皇軍將兵正克服一切困難在御稜威之下擊碎敵之執拗的反攻擴大戰果余與諸君對於皇軍將兵之善防勇戰無可形容之勞苦、實由衷心表示感謝之意而當此機會余更與諸君同對護國之英靈謹表敬弔之忱而期戰傷病兵再起奉公之時、同時更對遺族各位衷心披瀝同情之意一方後方面國民諸君爲子弟於前線、傾注全力於戰力下皆[illegible]兵專無何等後顧之憂且縱橫發揮戰力、此間國民諸君所擧功績極大由此亦可知國民諸君所嘗之勞苦也、因余與諸君、對於國民諸君惟有表示深切之謝意、觀現下之戰局緒戰濟受慘敗之敵美英對於以日本爲中心之大東亞內人的團結及豐富之資源的戰力化、急速擴充日本戰力之事實、實不禁愕然驚嘆、而欲出一大反擊、急速壓倒日本因此敵美英亦不惜冒一切危險以所有手段致力於反攻、戰局遂日益激烈、目下彼等正誓死猛進、故

當此機

日本乃力期確保對彼等加以反擊破碎其戰力、之獲勝之道也、而對處如此緊迫之情勢、實我等國民之責務、茲即從速增強戰力培成對敵美英與以痛擊之必勝的戰力、敏速而無間斷爲之態備、無慊滿足前線之要求是也、自於此實務、決非易事、爲以從來之考慮、從來之行動終難遂行、是以日本一億國民、須一掃以前一切之情弊、成一切之行爲、而傾注渾身之力從事也、且戰局之推移於我等、已刻不容緩、前政府所以決定『現情勢下之國政運營要綱』者、其意實在於此而此次奏請議會之召集、關於時局、請求緊急之諸議案之御審議其意、實亦在此也、政府此次所欲實行之國政運營刷新之目標即在使統帥及國務之關係愈益緊密化、而謀維運活潑之戰爭指導之遂行、又以戰爭完遂之一翼、與實行機敏潑剌之對外施策同時更對此即應　國內諸般之體制、而國內體制強化之目標即在於官民一體、不屈不撓、謀軍需生產之急速增強尤其航空戰力之躍進的擴充、即思以此爲中心、強化帝國之決勝態勢蓋今正爲一億國民悉就總員戰鬪配置官民人人必須以新氣魂集中總力於一點之秋、於此信念之下政府乃更新決心如從來之官廳傳統等一切不必拘泥有以爲係必要之施策、便宜決意強力斷行、關於國內體制強化之具體的方策、已屢次發表、其主旨爲行政運營之決戰化、國民動員之擴大及國內防衛態勢之強化、而爲此等方途實行之

基本的

措置政府應諒民心之作興並爲國論統一之取萬全處置乃當然者政府基於以上趣旨、已急速着手國內態勢強化方策之實行政府先爲行政運營之決戰化方策遂行軍需省運輸通信省之設置以及行政機構之整備再縮其職員之大量縮減、又謀官廳事務之刷新同時決定預算取徹底的且單純化之方針、關於國民動員之擴大、急速進行對學生等一般徵集延期之停止及徵集徵用之範圍擴大對不變化等之措置、又關此規定關於教育之戰時非常措置、關於國內防衛體制之強化、爲期國內防衛行政

滿洲國

畏蒙
皇帝陛下御躬率先垂範、國民上下一致進行強力之躍進譜、而更敦睦與日本之友誼、其對日本之物心兩面之協力、實甚大、茲日本對於滿洲國之不渝協力、實表感謝、同時對其健全之發展則期盡更大之努力、

中華民國

自本年初以來日本即本已定方針急速進行租界之返還乃變多之案件之具體的強化前此汪主席來日與余交談關於日華兩國之協同戰爭進行之方途、坦白交換意見、彼此意見已告完全一致、汪主席以下中國官民對於日本之真意均表示共鳴、余對於爲達成『中國人之中國』之理想或解放大東亞十億民衆、而邁進之熱烈之氣魄、更由衷心表示敬意也、此際對於未與中國行更生之諸國乃未能進大、東亞民族共同大事業之重慶政權下之民衆、余實抱同情之念、

泰國

關於前此馬來四州、及緬甸二州已編入該國領土、完了措置、今日泰友好之關係日益親密、對於泰國對日本之協力、實使日本深爲感謝、而日本整爲

我國道義澤遍東亞
共榮圈各國團結愈呈堅固

緬甸國

於前八月一日、已告獨立、回顧曾爲英國之犧牲、久受壓迫之緬甸、多年呻吟於英國之壓政下及大東亞戰爭勃發、而能對日本與全面之協力、而遂成緬甸民衆多年之宿望、其獨立於是實現、本人與諸君同慶此機會祝『緬甸國之獨立、祈念今後之發展、同時切望緬甸國於大東亞防衛第一線、愈與帝國相携繼行健鬪、且帝國今後益與緬甸國之興隆、更深期致協力援助之勞、十月十四日我等迎

【莫斯科廿五日電】美國代表哈爾爾同哈里曼大使、廿五日赴克萊穆林宮、訪問史達林議長、有所會談、在該會見、莫洛托夫外務人民委員亦出席、

美國代表
訪史達林議長

之統一的運營、新設置防空總本部、更規定於帝都及重要都市取疎散人員、施設之方針、今之國內體制、徹底強化能最迅速最強力實行與否、概正爲決定大東亞戰爭之成否、基此見地政府乃關於已決定之事項今後運營、又宜新着手之幾多事項、始終以强毅果斷之態度臨之、俾擧其成果以期充足作戰上之要求、當此未曾有之重大戰局下、政府懇切望國民諸君衷心協力帝國爲自存自衞、不得不挺身而起、破碎一切障礙、速行芟除禍根解放大東亞確相信此正義之大戰爭究極之勝利必歸於我等、且鑑於開戰以來之作戰經緯又達觀現實大東亞之情勢並彼此攻防之大勢、我等態應

堅持必

勝之信念、況以戰局之現階段爲轉機、一億官民悉就戰鬥配置、爲皇國捧呈一切贏集中總力於美英擊碎之一點呼、故我等之前途只有勝利、回顧歐洲之形勢意大利之巴得留一派不知恥之背信行爲、誠爲我等之遺憾、然彼等此種行爲、不過徒爲招來迷惑意國民之

斷塊使陷於塗炭之苦的果而已因此樞軸國必勝之體制乃告確立、以希特勒總統爲首適切之措置、今墨索里尼統帥、再拉攏同志之意大利人樹立新政府、而日德兩國應統合力向鬼畜美英擊碎邁進、日德兩國立即承認新政府、余實由衷心慶祝墨里尼統帥之奮起、同時約東今後之敵鬥德國爲對處戰局之新局面正在異常之決意下、敢行大規模之國內總動員、歐洲之確固態勢嶄新之縱橫作戰、日本確信盟邦德國於新作戰、不久即可收得所期之戰果、而與日本相携、使美英屈服、茲爲時已不在遠矣、一方觀大東亞之情勢由宿敵美英之桎梏解放久於其野心下受塗炭之苦之大東亞諸國家諸民族之大事業、亦以極堅實之步伐在在確定其基礎前此緬甸已經獨立、今菲律賓共和國亦見獨立、而日本立於國際信義之地位實行約束者已成現實矣、換言之我不外八紘一宇之肇國

大理想

之顯現、誠日本帝國所欣快者也

菲律賓

共和國獨立之祝日、於是菲律賓、脫却四百年間他民族之支配、尤其自最近四十年之美國擾亂與壓政下解放、今千八百萬之菲島民衆、於勞曾爾大總統之統率下、建設『菲島人之菲島』同時與帝國相結、對於東亞戰爭之完遂並基於道義之大東亞建設與大帝國並新念菲律賓國民之此大事業順利進展同時、爲謀其完成、深期爲所有協力、益本人對於此等民衆、表心表示感謝之意、同時各各得其所非民、之政治參與已行擴明、爪哇、婆羅州、西里伯等原住民之顯得進展、且此等民衆爲求大東亞戰爭完遂對帝國發揮協力之實擧

如以上

步步實現、多年任美英驅使之東亞已『今爲大東亞之大東亞』而基於道義從新世界建設之先驅強力出發矣、回顧印度四億民衆、依然於英國羈軛下、加之最近美國之所謂援受殖於苦惱、且今英國之虐政與英米軍之暴戾、愈使彼等與印方民衆之軋轢亦趨激化、印度之志士、斯巴斯朱德拉鮑斯之下豪國之印度人爲祖國解放、挺身而起、十月二十一日已見印度臨時政府之樹立於此帝國立即於二十三日表明對該政府承認之意志、今後當無有努力、關此得統本議場向中外闡明、放、決意盡所有努力、以援助該政府爲印度之獨立與解界之志士、斯巴斯朱德拉鮑斯之下豪國之印度人爲祖國侍遇深刻之社會混亂、結果遂招來印度之空前饑饉、且其陰狀日益惡化、亦爲英、美所自認者、當此之秋、於印度之有志者遭被投牢獄、無辜民衆盡皆泣飢、此正爲世國所屬目據得大東亞全民族之衷心協力固不待論、實得民衆之永遠繁榮正爲帝國所衷心念願者且本人相信帝全世界之人士之志本人確信此澎湃之印度解放氣運處大東亞民族之協力、必行將招來印度之獨立與自由反

廿六日本會議

【東京二十六日電】二十六日午後之衆議院本會議於四時三十六分再開、由東條首相登壇實行與於貴族院之同樣施政方針演說、繼由東條兼陸相並島田海相、實行與於貴族院之同樣之感謝敬弔決議案、由田中武雄氏（兵庫）担當趣旨辯明、全會一致可決、次更由岡田議長提議、全議員起立對皇軍將兵實行感謝之默禱對於陸海兩相各述謝辭、於是一括提出

一、由於衆議院議員於大東亞戰時之召集、關其職之補缺及復職等之法律案、（政府提出）
一、昭和十三年法律第八十四號（關於大東亞戰時召集中者選擧權及被選擧權等之法律中改正法律）案之二件、由安藤內相說明提案理由後即附託委員附託、

更提出
一、會計法戰時特例中改正法律案（政府提出）
一、帝國鐵道會計法中改正法律案（同上）
一、所得稅法及地租法中改正法律案（同上）
一、國有財產法中改正法律案（同上）
一、關於國債關係事務管掌法律案（同上）等五件由賀屋藏相說明提案理由後附託委員後又提出
一、軍需會社法案一項之提案理由東條首相說明、說明後附託於是在六時五十三分散會

於緊張中熱心審議
兩院各開特委會及預算總會

【東京二十七日電】二十六日之議會貴衆兩院均於開院式終了後、立即開始審議、首由東條首相之一般施政方針演說及於兩相之戰況說明並對此之懇請敕書決議等、於是日軍之勇戰奮鬥及一億國民之必勝信念、乃得以無慊暢揚、貴族院六件案議院八件之法律案、於兩院之本會議提出之說明、後即入特別委員會、於本會議散會後、一齊開會、入于審議、會議緊急提出、附託委員會、由重光外相報取外交事情之說明、兩院均由閣會第一日起在緊張之氣氛中、進行審議、發揮即應完工業之協議實務至最高度第二日之二十七日、兩院均午後一時開本會議、貴族院提出決中改正法律案等之急速審議、所有特別戰時特例案及能事、又衆議院預算總會、亦即開會、由賀屋藏相實行追加預算提出之說明、後即入審議算提出之說明、後即入審議兵役法中改正法律案、而工業所有權法戰時特例案及行可決、并逐次提出、沿於衆議院者及委員會可決之幾餘四件、而行可決、更緊急提出、衆議院所舉之各案、附託委員、衆議院亦係緊急提出逐交貴族院之各法案、附託委員外、並於午前之委員會議完會計法戰時特例中改正法律案等之大藏省關係法律案五件、緊急可決、提交貴族院、又追加預算案及其他軍需會社法案等三件之先議法案、亦於委員會可決逐次緊急提出所決亦提交貴族院、又貴族院由午前十時起、衆議院由午前九時起各開特別委員會及預算總會

顯示日本牢固決意
八十三次臨時議會意義良深

向臨時議會提出之法律案中有劃期的重要意義者、爲既述之軍需會社法案與防空法改正法案、而政府提出法律案於此外有十二件、各法律案、皆具共通之特質可謂均沿『國內體制強化方策』之線、關此一點、無一例外、即十四件法律案、皆相依相補、全體爲國內體制決戰化之徹底實踐上不可缺之（法的基礎）、以下關於各法律案要綱、加以要約的解說、『工業所有權法戰時特例案』

不待言、科學技術之飛躍的向上發展、係戰力之急速增強上不可缺之要務、應此對發明考案等、必須使工業所有權制度適正運用與從來相當複雜之審查審判等手續簡易化且迅速處理、又如意匠、直接與戰力增強關係不大之不急事務、可謂爲自由主義的生產遺物、當然宜行停止、今已實現、總之發明考案之急速戰力化、有時例案之立法趣旨、『昭和十三年法律第八四號（關於大東亞戰爭改政法案』昭和十三年法律第八四號中改正之際、召集中者之選擧權及被選擧權之件）擴同法被召集之地方議會議員、議員在任期中解除召集時之復職今之法案更規定

一、地方議會議員因召集失職時、不必補當該議會之決定手續

召集議員之補缺、故定於勇躍被第一線召集之議員獲相當數之現狀、始終尊重兵政分離之原則、謀保護議員之職又對於召集衆議院議員、揭出右之昭和十三年法律第八十四號及今次之改正法內容併有之』關于衆議院議員在大東亞戰爭之際被召集中失職之補缺及復職等之法律案』

大藏省關係四法案

先改正國有財產法、同法第二十六章第二項之規定適用暫行停止使從來向議會提出之龐大書類簡素化、只留總報告書之提出、故於通常議會爲關于十七件同國有財產提出報告自十七年度分起適用改正法、用其次所得稅法及地租法之改正、從來對擴利息發生當時稅率之國債管理金之分類所得稅『甲種紅利利息所得』、改爲利息支拂當時之稅率又田租最高一種二千元程度且大部分因一組一圓未滿之少額、從來每年二回納期改爲每年一回即『限定爲每年二月末日、然十九年度即國實狀、定爲二月末日』更從來每年必須施行之租借價格二百圓未滿之農耕地免稅申請、改爲一回申請、故皆以行政事務簡素化爲目的、又關於國債關係事務簡捷化、之法律案如下、

一、登錄國債之記名證券發行停止、
一、國債元利金之對消滅失放援用停止、
一、對大東亞戰爭一時賜金『從來記名證券』開以無記名國債證券交付之途謀事務之簡捷化同時對國債所有者深加保護此外會計法戰時特例之改正更擴大強化特例之範圍及程度以資戰力增強之迅速化『帝國鐵道會計法中改正法案』該法案乃對應由鐵道通信兩省合體之運輸通信省設置、故關於從來雖於一般會計之鐵道、軌動其他陸運、陸運用機械器具之製造（除汽車外）修理其他事業及倉庫業之監督助成、統制所需之諸費用、依此次改正、運輸通信省所管之帝國鐵道會計之負担、『戰時刑事特別法中改正法案外二法案』、此次之戰時刑事特別法第二號改正如下

一、官公吏其他公務員之瀆職罪刑事加重及規定之整備
一、訴訟書類之簡素化
一、略式手續之範圍擴張

與決戰下之今日統制法規彈力的運用併行、徹底的取締惡質之暗行行爲、以期撲滅、又應使國民思想的團結鞏固、此乃於所有意味上對緊要顯案之禁錮罪重罰因此特見解決、又略式手續之範圍擴張、滿足決戰下略式手續必要之最小限要請、『兵役法中改正法律案』最後兵役法改正要綱爲

一、服役年限之終期延期至滿四十五年（從來爲四十年）之常年三月三十一日、
一、使台灣本島人服兵役
一、當戰時又事變之際必要時、延期現役之入營、又得使歸休、
一、兵員徵收徵兵檢查實施地等徵集要領即應戰時要求

之四項衛成右第一項起中朝非現役來始行之一般徵

一億國民對防空陣

役年限之延長、鑑於決戰關自十數歲之少年長至六十歲之老年兵皆爲動員現狀、足以示人的資源如何強力第二項本島人年來之希望實現

徹底實踐廣義防空

與以決戰生產之躍進確立爲目標之軍需會社法案、同以今期議會之中心議題而被注目者、并有防空法中改正法律案、原來政府前曾以國內防衛態勢之徹底強化策決定以對應軍防空之二元的組織防衛總司令部與民防空中央行政之總元締、設置防空總本部之方針、如是則不僅國土防衛組織的體制於是可告完成、一億國民更可以國內戰場之鬪門員、各就其部署、以改正防空法之實施確立必勝不敗之態勢、

現決戰下之國民生活、亦可謂防空生活、蓋如無必勝之國土防衛、則無國民生活可言也、國民生活之全部面就是防空之前線、故國民生活之要求生產、爭取等無後顧之準備、因此防空法之改正、決戰下之國民、乃是最重要之課題、即在人口疎散、疎散之策、於防空上最其主要目標、即在人口疎散、故其施行、亦非易事、於是具有總行多年國家都市防空再編成之重要內容之議會則、特別重視防空施策、實族院、設置防空對策委員會、形成全議院中央之議會、前此亦設置防空委員會、遠旅院防空諸施策之研究、歸其施策、已對政府提出上陳、然於其文中、鑑於國人遠大、更謀都市之改變地域之行政、以在當前戰爭局勢之情況下、爲防空都市帝都及重要都市之疎散移轉之

都市中人口疎散

之決戰的、成其攻擊動果計、大有以強化帝都並重要都市、要求疎散與防空基本要求、

以具體的施策、急速斷行重要都市之武裝化及重要都市之人及物疎散的方針、如此之戰爭中之防空對策態度、非特明確了戰時對國土防衛局之觀點與方向、而在其根本上、又與政府之意圖完全一致、但此次之防空法改正、乃對日本國土防衛態勢、使之完成根本的準備者也、都市疎散可謂對都市秩序之一大手術、故其內容施策、自有影響國民生活之再編成之處、政府及議會、爲與國民相協力、期國民之總力以改正防空法爲最全之立法、相當其施策、已而要顧全面之協力計關於防空法改正之議會審議自然含有建設的或指導的意見、而可期其活潑的展開也、

廣義防空如本於政府前此決定之防空法中改正法律案要綱、要綱除以其方向與其大學組織之國土防衛第一之國家即確認防衛對象、防空所提示之擁壁是也然防衛與國土之自主不能、又加以敵之航空之目標、國土防衛對象之全部、故防衛目的乃指以民防空爲中心之防空防禦目標之重要行事、而昭和十二年四月中在國家總動員法第十六年十一月大東亞戰爭發生前數次改正、防空法已經以民防空爲主、乃結果法之運用實行之改正、日本今日之國防局與其中之後、不國土範圍、而不合法規要而根本上、法的理解自有所不同處、原爲該法制定當時、在國民生活之所需者、即國界之眼目、不外於防空之企圖擴者之、即將此措置本於其防空法之政府、與實際者也、知謹行法規想定之防空上之必要擴大與防衛及政府防空以外、無政府之發展、要在其所以建國體制國民之命運、須確保國民等之實際、更改正之間、而充分之修正、是其宗旨、然如敵在長期的觀點來看、不知出千百人之犧牲、或何千房之家屋、其悲慘數狀、在防止無法表示、警報相當之長期、其時自然不能共期何處其防空上之國民生活之健全、即生活上之各種要求之切實關係、故決戰下國民之衣食住及一切生活活動、非彼依據防空觀、以期國家之總力

的規定加以整備不可、對國民協力的期待且於帝都之重要觀顧乃形成改正防空法之中樞者故受其影響之範圍甚大、因此政府乃先明示官廳之率先的疎散施行之方針、茲於東條首相之聲明中亦曾明示、政府關於帝都之官衙等之整理及地方疏散、取積極而迅速之指示者、實於營戰之下期帝都防衛之萬全、一般國民自亦當理解此方針、欣然與以協力、政府并切盼或干涉防衛上不必要之人口的自動的退出帝都、如以此仍不能使之徹底時、則或不得不以權限之發動而行對國民協力、故於此次議會、明示此間之、政府之誠意與所信、議會亦知政府之誠意、要請國民之積極的協力、宜導向官民渾然一體謀國內防衛體制之徹底強化邁進、

社告

本社發行之盛京時報、茲因節約用紙等情、決自十一月一日起、將星期一發行之報改爲休刊、際此今當實施減頁、惟希致力於充實報面、務求達觀而已、倘有不便敬請原諒是禱
康德十年十月二十一日
滿洲新聞協會
康德新聞社

厲行儲蓄貢獻必勝

社說

在全體總力決戰的現階段下。自然凡是一個民族或國群集團的人人。統須奮起戰鬥員的精神。盡其和前線將兵相同的義務。雖然不能人人赴前線全都將兵那樣衝鋒陷陣。殺敵致果。而在後方相當增強戰力的一切任務。自然亦與披堅執銳履險犯難的前線將兵。有同樣的功勞。但是我們居在後方的雖保安全。終不能與前線將兵的汗馬功高相提並論。所以我們後方國民在各職場要努力盡其所當盡的職責上義務的同時。更要擧全力全能。盡凡有的熱情與決意。務期於戰力增强。達到必勝的成功上。有偉大的貢獻。方不愧爲決戰時局下的優良國民。而增强戰力。貢獻必勝的有效措置。除努力於各職場所相當的課業外。則以厲行國家作集中的運營。措之於增强戰力上的諸般策

民儲蓄爲唯一急務。本年度的國民儲蓄目標。務期達成十六億但據開自三月至六月的成績。尚頗躊躇。自七月至九月的成績。則較形呆滯。這也許是七月至九月不接期間。國民資力。較欠充實的緣故吧。然自入十月以來。豐年有慶。萬寶登場。蓋而瓜果蔬菜萎藤類穀。漸皆活潑上市。因此農村資金。大量資金化。尤其現在正當本格出貨時期。大量資金流入。直可稱爲農村的黃金季節。作多藏的一切開銷生活必需品的全年補給。於是農民的購買力化活躍。農民購買力既經增强。工商各業的況。亦自然頓見充實圓滑。所以自十月以後。正爲國民金字塔時期。在此期間。正是厲行儲蓄必勝的最好機會。乘此資力充沛之際。努力儲蓄

成果何可勝言。於此期間。完成十六億目標之鉅數。只要國民人人具此熱誠的自覺決意。踴躍厲行。實不難於一擧達成。須知儲蓄是富家裕國兩利之道。非同納稅可比。有餘時努力儲蓄。銖積寸累。日就月將。久之聚有成數。一旦遇有特別事故急需時。即可隨時支取。較諸向告貸。實不可同日語。且納稅是國民的絕對大義。儲蓄亦是國民的必要義務。既爲國民。即當有爲國爲家肇造並面的全策。我國民俗。向來落於儲蓄的認識及習慣。殊爲一大缺點。更要確切體認的意義。雖在決戰現時局下。納稅自是納稅。儲蓄終是儲蓄。儲蓄任至如何數量。仍然爲個人所有的財源。隨時可以應急取用。絕不能與納稅混作一談。永不返還。不過國家集中的活用而已。國民諸君。務要安心勇於儲蓄。切莫誤解才好。

治療瘰癧・鼠瘡特效藥
樸毒丹
只以內服　無論輕重　當日見效　一服即愈

適應症
專治男女瘰癧　鼠瘡火癧氣癧　初得頸項及胸　腋間生長疙瘩　身大者小或軟　或硬或腫或疼　日久潰破流膿　流水久不封口　瀾於前胸串於　全身壞水淋漓　一切瘰癧鼠瘡　諭難治之

瘰癧係嬌貴細菌侵入淋巴腺或淋巴管所致、至今其特效藥尚未發明、一般醫家多用針刺刀割塗藥貼膏等法治標不治本、樸毒丹問世之後數千年來難治之瘰癧病症、一服見效、百治百效、至病已破者欲收口、服之即可生肌長肉、不問年少老幼二十年之瘰癧、經本丹治癒者不計其數、確有特效

實價　十付六元　廿付十一元九　卅付十四元九

招請外埠代理處、函接洽、另有優待、外埠郵購者、請將貨款寄來、函索說明書即寄

總批發處　奉天市城內四平街路北　濟生藥所
製造場所　新京大和通　玉德藥店

外城代理（一）
新京大馬路　義和藥房　…（各地代理店名略難辨）

哈爾濱道外正陽十四道街
老福春堂藥房
本堂出品四種靈藥全滿馳名
劉氏養血保坤丸　尚能調經養血　行經腹痛
劉氏樂仙膏　尚貼婦女經血不調諸般症病
劉氏金丹　尚治咳嗽痰喘五勞七傷
劉氏金剛藥片　尚能扶陽固精　夢遺滑精腰疼　腿痛各等腎寒　腎虧特別有效
各埠省城鎮均有經售

體力鍊成的必需品
補
進營養，是體力鍊成最緊要的步驟，「若素」是同化性維他命B1 B2 B6與三消化酵素綜合所製成的胃腸營養劑，除能豐富補進體內所要的營養更因綜合所發揮出來的效果，特能造成強大體力。
藥價一日僅數分錢
若素
同化性維他命B與三消化酵素之複合效果
新京・奉天・大連　滿洲若素製藥株式會社

以寡勝衆擊滅頑敵 制覇南溟威震北方

東條陸相在會議席上報告戰況

【東京二十六日電】東條首相兼陸相於二十六日之貴衆兩院本會議席上、遂行報告戰況、其內容如左、

東北方面

關於阿圖島山崎部隊使鬼神皆泣壯烈之戰鬥、已於前回說明矣、基斯加島部隊、決定自主的撤退了、在七月二十九日未受敵何等妨害、而撤退、轉就新任務、基斯加部隊撤退後、敵對於撤退之羅島洛來襲了、如大本營發表、敵之來襲機數約三十機、對此日軍擊墜約其半數、對其殘餘者至少亦與以三分之一的損傷、美國自己承認極高價的試行、

新幾內亞索羅門方面

新幾內亞方面、日方一部隊、本春以來、在撒拉慕亞南方地區、與有勢之敵相對以至六月三十日、敵之一部隊、在撒拉慕亞東南方地區登陸、日先遣部隊克寡兵、抵止勇敢奮鬥、敵更在九月四日及同月二十二日各致在拉耶及舊西哈辛附近使有力的一部隊登陸、此方面日軍、地上部隊又毅然一邊日下攻擊舊哈辛方面之敵現激戰中、據前此入手之情報訊撒拉慕亞部隊、互相協力、對此加以攻擊、並在各方面獲得敵遺棄死體二千兩砲十四門、槍器多數戰果且在撤拉慕亞及拉耶附近勇戰中月才部隊、與敵以大打擊十月中旬在拉耶北方地區集結已告完成、又為丹方地區之日方部隊在拉耶河右岸地區進出、十月上旬以來與敵交戰中、該方面敵航空兵力為第一線機約千二百機、後方約千八百機、敵之戰法先以其優勢之航空兵力、在確實制空之地點登陸、急速的設置飛行基地、更以此為根據、擴大制空範圍、一步一步進行作戰、然而敵登陸後迄遭日方地上部隊之勇戰、以其地上兵力、而難力攻、專事增強兵力、一方以其優勢的航空及艦艇、遮斷日方後方補給、日地上第一線戰力之低下相互呼應、按例加以攻勢、對此陸軍航空部隊與海軍航空部隊協力、或逐攻擊敵航空基地、驅逐或近與直接地上部隊戰鬥協力及任日軍後方根據地及輸送船團之掩護等、展開連續不斷之戰鬥、統計最近航空戰鬥之戰果、觀之敵方之損害、常在日方之數倍、而且日方航空部隊之敢鬪與其戰果、常數倍敵機的戰果、而地上部隊不屈不撓、凡克服困難常以寡擊衆、擊沈擊破敵飛行機約五百、擊沈擊破敵艦艇十八隻、輸送船約四十隻、計劃約五十隻以上、依內南方面與敵之損害、六月以降在新幾地上戰鬥與敵之損害、至少計一萬四千名、而敵軍火器參數、此方面作戰、於

癘不安之地域遂行之、彼此皆須征服瘧疾及其他惡疫、現地物資幾乎皆無、補給悉須海送、因而日軍將兵之勞苦不堪想像、敵之苦惱亦極多、綜合俘虜之言及其他、敵第一線將兵頗罹生活府次發生惡疫患者精神病患者、不能長期間於第一線從軍、敵之損害尤其人的損耗極大、

南方方面

緬甸正面之航空作戰、有逐次激化之傾向、六月以降敵機之來襲無大變化、每月之來襲數、約有一千架入九月更增加一千六百架、終始顯著激烈戰鬥、此方面之敵航空勢力、第一線斷定約一千架左右、其戰法主要、置重點於遮斷日軍後方補給並無攪亂後方之目的、屢次轟炸市街地、日軍陸軍航空部隊、亘緬甸、安南泰馬來之極其廣汎之地域、常時不斷之防空、更亘流加拉爾或蘇門達臘、爪哇南方海上之全域、服哨戒任務、又見敵機相當西北澳洲方面之攻擊、日軍對雲南省方面之重慶軍出其意表、十月中旬展開突如進攻、將敵之有力一部隊包圍於怒江正面、對重慶直系軍、與以大打擊、刻下尚續行戰鬥中、緬甸之反攻、敵如屢屢呼號、今其徵兆逐次濃化、日軍愈形強化該方面之防衛體制、以備次期作戰、

中國滿洲方面

及內地之狀況、在華敵空軍斷定為美蔣合計約三千四百架、其中援蔣持有力長距離爆擊機之美軍、企圖攻擊日本土於七月以後、對重慶杭州、零陵、建甌、桂林、昆明等相繼攻擊敵策動之根據地、對此與以打大擊、破碎其企圖、以形成日本土防衛之第一線、今後更不許一瞬之偷安、七月下旬以後、該方面之日軍航空部隊亦不分晝夜加以警戒、

果、擊墜破敵機約百二十四架、擊沈破敵船十八隻、破壞軍事施設多數、日方損害約四十架、於中國之地上作戰、華北方面亦實施不斷之討伐中、敵之戰意、非重慶之呼號、逐次低下、與日本對華施策之進展相呼應、俘虜歸順者之數示頗增加日軍愈形擴續殲剿之對敵壓迫、以邁進破碎敵之戰意、於滿洲方面的保持靜謐、為其鎮護之礎石、與從來無變化、敵倘向我本土攻擊、在各方面第一線積極的警備、是以我本土之防衛在內地之防衛部隊亦不分晝夜加以警戒、

南方領地軍政進展 協力作戰共同建設

南方軍政狀況

南方占領地之軍政仍陸續順利的進展、尤其各地之諸民族亦漸次明瞭帝國公明的施策及眞意、喜躍的各安其業、即在爪哇蘇門答臘等地的原住民之防衛義勇軍志願者相繼勇躍對各種產業之復興開發、木造船之建造均積極的從事操業、治安亦極為良好、諸如此等原住民均由衷心示以協力、而於現下之軍政即應決戰之態勢以整備為重點特別對於整備機構的強化交通通信的整備、重要生產的施設、防空設備的改善現地自給力的強化等均注意的施策中、關於現地自給力之強化對於兵器的修理、兵器材料的現地自給等不斷

實行製造、延續、洋灰製造施設的建設移駐等、均漸次發展、生活必需物資以供生產施設完成之確保現地之目的確信其更加向上、此外由各方面的狀況觀之、則今日最為緊要者、乃航空戰力之增強、及制空權的擴大是也、現下戰局的趨勢乃依制空權的掌握如何、而有絕大的影響、特別總由東亞地勢的特質觀之、就中我當面現戰況其關係當如何重大我航空部隊當於各部戰術的戰鬥、得有有利的戰果、而且我軍又保有有利的航空戰略態勢、由此戰力的增強必勝的確信當自明瞭、我軍於研究皇國獨得的戰法同時對於最新研究的如有的研究以期美英航空勢力的擊滅、固然戰局的前途予想尚有幾多的困難但我方之有苦痛而敵方更有大的苦痛、此蓋當然之事、我陸軍於御稜威之下、緊密與海軍協同、固持必勝的信念、盡力必勝的施策、對應現戰局以期同將來的積極作戰準備之進。

時時防空護我邦家

防空這句話可算是現代國民生活中應有的一種、所以在新聞紙、放送電波、標語以及集會、鑿勇奉公隊員們的活動是那樣緊張的情緒、不過、舉行防空訓練的數日而已、此外呢此外則人們似乎以為天下太平、于我何事而不加關了、這的確是我們缺點、須知防空這是正如同我們每天的起居飲食一樣重要、我們一日不能離開起居飲食、自然我們也一日不能離開防空、警戒國飛機的來襲、是不會預先下通知書和看個黃道吉日的、所以我們必須把防空這事打在生活裡面、亦即使防空生活化、在我們生活戰力內深設防空一個項目、使他與生活相膠結、這樣我們時時有準備、那麼就是敵機偶然來襲、我們因為準備有素、也決不至心慌意亂、秩序井然、具體的來說、我們自先應該把一切防空上的必要知識備在腦海裡、譬如警報傳達的符號、燈火管制的處置、防毒防火的方法、救急救護方法等、把這些知識都記在腦裡、然后再把備消火用砂、並非常蠟燭火柴等、同時並要把重要文件、貴重物品、都歸納整理在一起、遇有特殊事的時、便可以隨便拿出、以上這些都是必要的準備、準備好了以后、更有一個最大信條、「精神防空」凡我們的民族性、一遇有天災事變則馬上不慌別人、祗顧自己的去周張狼狽起來、這實在是一個最大的弱點、我們必須練堅忍不拔愛鄉愛里的精神、活用鄰組完成互助、無論到甚麼時候、都要持之以鎮靜不自私、不輕信流言、不忘這是非、這樣才能完成一個力量、一個巨大的力量、我滿洲國須徹底理解我國的特殊地域性、同時要這樣想不論什麼時候、敵機都有來襲的可能性、甚至此防空是當前的國土防衛上的先決問題、我國之周圍三分之二是國境線加之空中沒有國際的關係、所以國民越發應該自覺起來、意敵機之空襲目標除物的破壞以外、更能利用種種手段、攪亂後後的民衆、所謂謀略偵諜活動、多半乘戰時下的甚麼經濟統制問題啦、食糧問題啦、宗教運動啦、等搖亂工作、然而我們今天防空明日訓練並不是對大空之施設、得要嚴實的、警戒、撓句話說、也就是不被敵人之謀略宣傳所迷惑、凡我四千三百萬民衆打成一起、遇事不慌不忙、自然的去應付敵人的攪亂工作、是最切要的事、那麼、防空防諜、要編入日常生活課題內以隣組鐵石的信念以期達成聖戰之目的最後的勝力(記者)

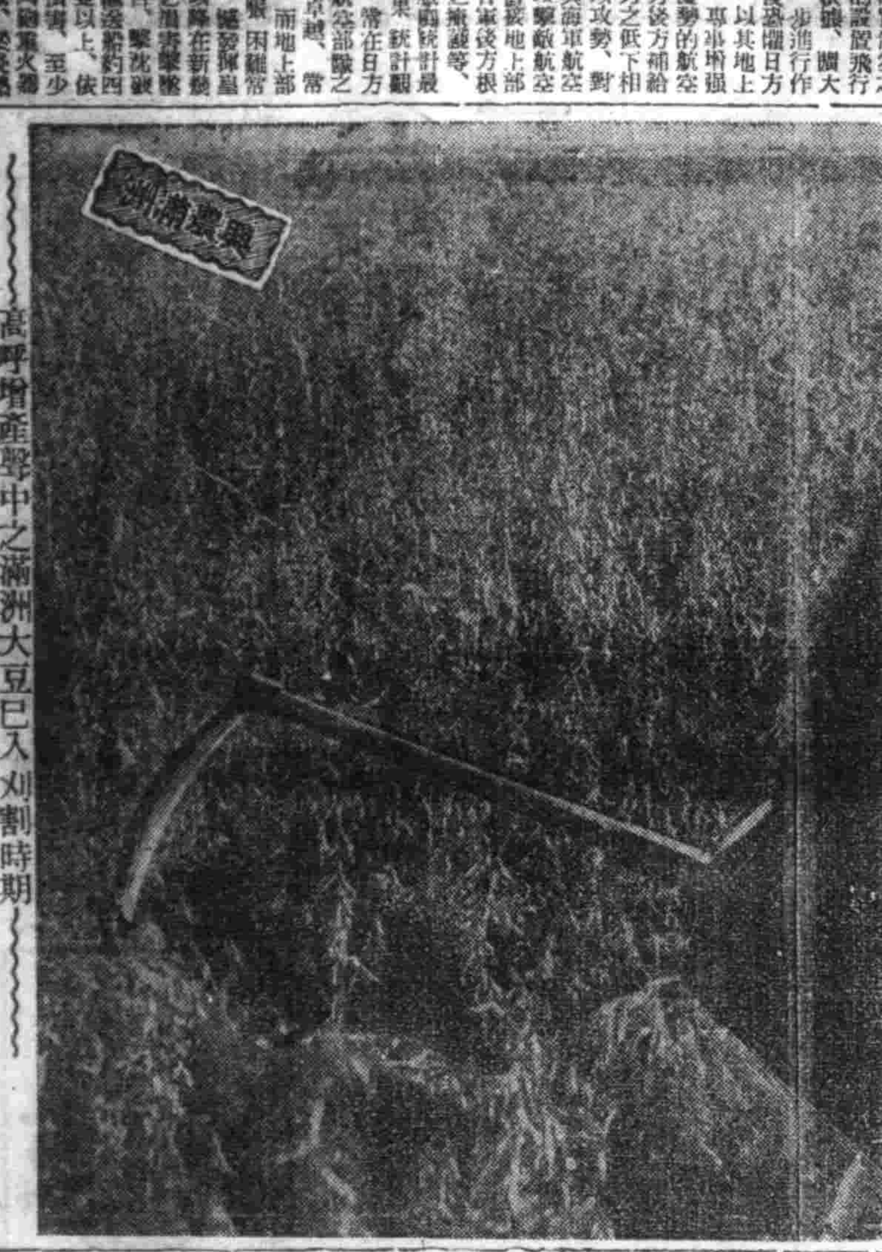

高呼增產聲中之滿洲大豆已入刈割時期

皇軍活躍廣大海域 殲滅美英戰績卓越

島田海相說明戰況

島田海相

【東京二十六日電】島田海相、二十六日午後、在貴衆兩院、說明本年六月十五日以降至十月二十日四月間海軍側之戰況、戰況說明內容如左、

大東 亞戰爭開始以來精銳的我陸海軍部隊、亘西太平洋及印度洋、建築之帝國之優位的戰略態勢繼續強化亘全域、日軍以不斷之果敢的作戰隨所擊碎敵方、敵亦由各方面、相次出執拗的反擊、戰局全般呈激烈決戰之勢、戰機已極重大、帝國海軍部隊御稜威之下、以與陸軍部隊緊密的共同互顯、亘廣大的戰域、旺盛的攻擊精神努力捕捉殲滅敵無力、在此期間、

主要 作戰大別順序印度洋方面、南太平洋方面說明其大要、先在印度洋方面、呼應陸軍部隊緬甸方面之作戰愈益鞏固占領地四邊、同時、以潛水艦及航空機進行攻擊敵之後方攪亂、遂亘非洲東岸、制覇所要海域、又近在十月十二日、日航空部隊、長驅奇襲錫蘭島及印度東岸、馬達拉薩、爆碎船舶及軍事施設、更對於澳洲西北岸方面、以有力的

航空 部隊要對波特達羅布爾庫斯是里克特來斯台爾等敵大型機之集結的要地加以大規模的空襲、擊墜敵機五十九機外、對其軍事施設與以多大之損害、在此等之攻擊中、日之擊敵戰果已極、到處展開熱烈的空中戰、其中至攻擊目標之途上因與敵機之交戰、敵機仍續行預定之攻擊達成所期之目的、長途歸還、次之、北太平洋方面、在阿芝島有壯烈的戰鬥將兵、

士氣 愈益振作繼之彼日機開我活潑的作戰、基斯加島守備之帝國陸海軍部隊、七月下旬全衛敵之意表、撤收全兵力、未受敵何等之妨害、轉于新任務、九

夜戰當面巴拉馬拉島海面夜戰及相次羅戰中擊沈敵巡洋艦及驅逐艦各六隻擊沈破輸送船及其他艦艇五隻、為此等損害而苦惱之敵於七月中旬以後在同方面努力增強兵力、八月十五日以有力的部隊於欠拉欠拉島上陸之、該海軍部隊立刻對此加以

反復 與敵艦船、飛行機、以甚大的損害、如斯新喬治亞方面之戰鬥、彼我部隊互相交錯、演成極濃烈的戰鬥、由此敵所受之損害實為極大、至十月初旬此方面之我部隊、撤收至附近之基地、於新幾內亞東部方面之戰鬥亦同樣的苛烈、彼我以近距離對峙、海軍陸戰部隊與陸軍部隊緊密共同於捷困苦之下努力於敵之擊滅、又九月四日在拉耶敵以輸送船團於從波與附近上陸作戰而激起之此方面航空戰極為壯烈、同日於廢雷欠泛對敵

水雷 戰隊之附近海面展開壯烈、敵有力之海上部隊、在撒拉慕亞附近與以猛烈、又在此給與東地區之敵前上陸部隊激烈之攻擊、

帝國 海軍部隊與陸軍部隊緊密協力之下、極為英勇、且陸海空軍戰成壯烈的戰場、

激烈 戰鬥尤其航空戰最烈、如六月十六日在倫哥海面航空部隊由於勇猛的戰鬥、

寡勢

掃蕩

擊破

愈加

確保日滿食糧自足

朝鮮開拓民入植計畫決定

【新京】為日滿、食糧自給對策之重要的一環、滿洲開拓所占之地位、愈益為於重大、關於成為開拓民之一翼之朝鮮開拓民、於客年十月二十六日決定朝鮮人滿洲開拓第二期五個年計畫要綱、以圖五個年入植五萬戶、而圖開始入植、積極且具體的推進此計畫、鮮滿兩當局已策定該實行目標中、迄最近始見正式決定、二十六日滿鮮同時發表其概要、

一、入植戶數、按康德九年起五個年、為集團集合開拓民二萬二千五百戶、分散開拓民二萬七千五百戶、開拓民之送出、與再編成朝鮮之農村相呼應為主、依據南鮮八道之分村計畫、

二、開拓地之設定、以謀適地調查給本土地改良、地方病調查等之綜合統一、在入植前、前年設定入植地、在入植前年實施建設交通通信機設並家屋等、

三、入開拓民、決定適性訓練促進團體生計營之樹立、關於集團開拓地、基準內地人開拓民的開拓團法、講求法的措置、在集合開拓地、以開拓興農會之育成、又農業經營依家族自給勞働主義、以有畜農業經營為原則、

四、因分散開拓民之積極的輔導、為確保耕地實施措置、

五、關於開拓地指導員側以計畫的自作農創設對創定後之維持經營講求適切的措置、加待遇改善身分之保障、

六、對於開拓民、建設資金之貸五個年指擬補償金助應立地條件、考慮特殊補助生活指導費等之要員、以期地滿教育之充實、設立開拓神社、為精神的據點、

七、確保保健醫療之要員、

八、青年義勇隊整時每年編成一個中隊(凡一百五十名)女子訓練設置女子拓殖訓練所、開拓事情之普及及花嫁候補之訓練、

促進拓民生活安定 擴充教育衛生施設

開拓局長談

【新京】當決定朝鮮人滿洲第二期五年計畫實行目標之際、開拓局發表、開拓總局長談話如左、

朝鮮開拓民第一期五年計畫概已收所期之成果、由客年度、繼續實施中、第二期五個年計畫中、以計畫有積極的入植朝鮮人開拓民、為日滿、過去之實績、企圖增殺之施策入於農道、即呼應朝鮮之農村再編成依分村計畫、以圖送出良質開拓民且從開拓地設定並建設之促進醫療之合理化、教育衛生施設之擴充等為目標、

願為祖國解放健鬪

印人特爾西達得氏致感謝辭

【新京】為解救於英國壓政、掙扎呻吟之四億同胞、而亦說自由印度臨時政府之成立、並表明同情因食糧飢饉之同胞、在滿印度人、代表印度獨立聯盟滿洲支部長特爾西達得氏、二十六日午前十一時、訪問三宅本部長、

第二回西北滿官民 舉開經濟懇談會

【齊齊哈爾】西北滿六省官民經濟懇談會二十五日開設會式、午後遂行六省各擔當官之產業概況報告、繼以齊齊哈爾提出之議題為中心、遂行懇談、又第二回西北滿官民經濟懇談會、定於明年五月在北安、同第三回懇談會同九月在興安分別舉開、

中小商工業者 近來歸農甚多

【牡丹江】應付中小商工業者整備之要請、牡丹江市內之滿系中小商工業者間、近來申請轉業農者相繼、六月以來申請轉業者合五十二戶、向牡丹江省內四道鎮子移來、對未耕地開拓、然轉業者全部以現地建築規定未耕地、再開拓三十晌、故擬是明年度轉業計種自家消費之米麥、又隨農商定於明年實行耕作面積、

意大利新政府 決定威尼斯為首都

【柏林二十五日電】羅馬電訊、意大利共和法西斯政府二十五日發表決定以威尼斯市為首都、

初次配給蘋菓

【阜新】本地居民、素依農業為生、皆不習副業、向無蘋果之產、所有鮮貨、均由其他各處搬運而來、因之價日昂高、茲購到大宗蘋菓、實行配給、每斤國幣四角六分、每戶配售五斤、以

大東亞簡訊

【北京】「參戰後首次新民會卅二年度全體聯合協議會」自二十六日起至三十日之五日間、在中南海懷仁堂舉行、

【上海】國歷二十二日為滬上海梅蘭芳五秩壽之期、梅以時勢艱難停止祝壽、是日馬連良小翠花、李宗義、李玉芝、王吟秋、李妙香及一般友好仍赴梅寓慶賀、

【泰州】本縣新運支會為推行新運提倡生活運動特規定男子一律平頭、女子一律留髮過耳、除公務員由各機關主管人督促遵行外、各界民衆勸導與取締同時並進以期普遍、

秋季臨時 奉天賽馬

十月二十九日(金) 三十日(土) 三十一日(日) 十一月一日(月) 三日(水) 五日(金) 六日(土) 七日(日)

每日十一時發馬

滿洲馬事公會 奉天賽馬場 電話二四九四九 二四三〇

紋中隆慶長重要聲明

查本號同人前因久病辭職照準早經聲明外、茲前代表本號所為之一切法律行為均屬無效、本號亦概不負責、誠恐外界不明真像受有損害、特此登報聲明 隆慶長寶東啓

招募

一、爐房夫 若干名
一、掃除夫 若干名
一、勤務地 本支社或承德支社

右希望者持自筆履歷書本人來社於總務局接洽為荷

康德新聞社奉天支社 隅田町九 (盛京時報)

奉市認可第一五一三號 滿人從業員急募

募集人員 男工十五名女工廿名
年齡只限十五歲以上廿歲未滿者學歷不問限奉天市內居住者
職務簡易之雜役有無經驗者皆可
給與優遇
銓衡希望者本人來社面談採否即時決定
募集期間自康德十年十月廿三日至全十年十一月二十二日

奉天市鐵西區興工街一段十號 大陸特殊工業株式會社 奉天工廠

萬靈 于氏鎮坤丹 萬效

據醫書云婦人懷孕者重胎教以避免胎前流產臨產困難產後諸病若喜怒不節寒熱不慎則百病叢生甚則名醫束手無策今可服此丹立除沉痾此藥有除危篤逆症特長胎前能保胎臨產能催生產後能逐瘀安神誠婦病奇效聖藥功同再造起死回生

是胎前症的寶筏 是產後症的救星

定價● 每盒十粒裝 國幣九圓五角

養泉藥房 外埠函購 加郵四角

胎前諸症●● 臨產諸症●● 產後諸症●●

鍾子神商標

頭痛聖藥 腦新

頭痛!!宜速服

腦新如遇頭腦疼痛非常難忍時、頭目眩暈神智昏沈時、或讀書過度精神疲倦時及惡醉宿酒未醒時、倘速服腦新可立見奇效、其効若響、服後三分鐘、頓覺頭目爽快神智清新、苦痛若失、有如夜月秋蓮能有心曠神怡之妙、此係純粹為本劑獨具之特長且歸經續服用、對於腦神經衰心臟胃腸毫無副作用、亦無影響、孕婦服用亦無害

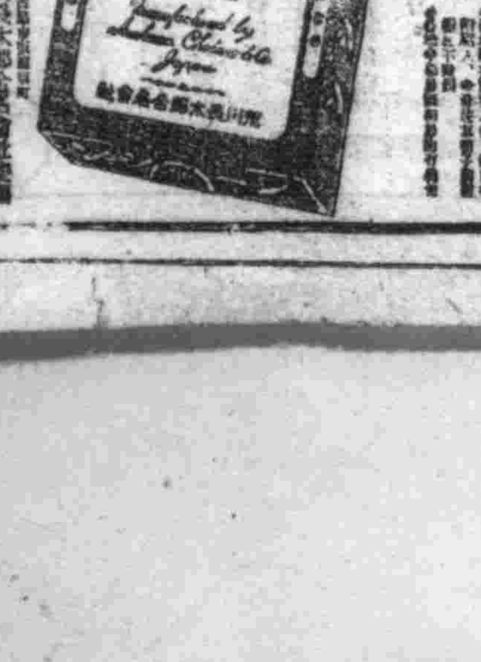

日服數片胃腸必健

本劑 為治療胃腸病促進營養最有效之良劑、不僅健胃、助消化、通便、更能強身抗病、故日服數片、定能健康愉快矣

功能 補助消化 潤腸通便 增進營養 治療腳氣 調整胃腸 增進食慾

愛表斯

大日本麥酒株式會社 田邊製藥株式會社

醫病益血 婦科靈藥

中將湯

作業員募集

一、仕上工見習 五名
二、旋盤工見習 三名
三、電氣工見習 二名
四、木工 五名
五、曹達工見習四〇名
六、有宿舍設備其他福祉施設完備

右希望者攜履歷書來社勞務係接洽

奉天市鐵西區興工街三段一〇二號 奉天曹達株式會社

精解 簿記函授 所址 新京特別市東三馬路

心身過勞之後、體內疲勞素必見增多、以至全身乏力、四肢鈍痛、此時如服本片、可以迅速恢復、而感輕快、

【包裝】100片

武田藥品工業株式會社

強力 米太寶靈片

農民歡喜踴躍出荷
交易塲中糧積如山

增產現地報告

【拜泉縣及豐樂縣古河本社特派員通信】我國建國已屆十年、期臨上竟、邁進擊滅全亞細亞十一億民衆共同之仇敵鬼畜美英、刻下我國肩荷之大使命爲農作物之完全出荷、全國四千三百萬民衆今結集總力對此完遂絕對要望全會員之協力記者爲視察續行出荷戰之北滿穀倉北安省小泉縣、及拜泉縣、豐樂縣、之對出荷乘使命必成續行敢鬥之農村之完全出荷遂行狀況、而赴現地行實地視察、我國爲亞細亞之穀倉國、此豪曾報導之農民視農產物出荷爲一大戰爭、大車數台踏凍土、急赴交易塲、播種、除草、刈地收穫、其間於水害、虫害、以及努力不足之中、結集半年間之努力、向交易塲、搬出之前夜、爲農民不能安眠之一夜、交易塲若遠于黑夜中由家出發、大車上、滿載國穀、響亮的鈴聲、乘車馳走于凍土之農民姿態爲一年中、最欣喜時之姿態、交易塲備有早期出荷之特配品、尚有休息所、半年間之辛苦、於一日消滅、「今年之收成如何？」對記者之問詢答之農民、皆是微笑於面上、不可忘村之指導者之皆國我國農產物出荷於去年以前只不過爲所謂中央之物動計劃內的存在、由去年之劃期的政策之斷行、移行縣中心主義、本年度亦移行此中心凡有之對策、組成村單位村長責任態形加重、因而村公署事務所日益煩雜、出荷之前線、依此觀點、在村公所亦非過言、距拜泉縣城北、二十四五里、記者訪問之豐樂村公署至午后九時、尚續行工作、於台帳上、將一日之出荷量、整然記入、出荷台帳將大豆、小麥雜穀三品大類麥類雜穀等品目別契約量既出未出、整然記入村全體出荷數量既出觸至十月十七日現在之累計、十五日達四十七噸、二十日達二百六十六噸、縣進向第二期早期出荷工作、自二十一日出荷量顯見增加、二十一日、三百七噸、二十二日、四百八噸、二十三日四百八十五噸、二十四日五百七十六噸、此村早期出荷之担當量本月中不難突破、更於特別台帳、村內二十屯、荷屬品目別記之、二十四日之集計、小麥、五十九噸、大豆、五十四四噸、高粱、三噸、包米、四、五噸、大麥、八噸、小豆、〇、七噸等、出荷量計八十一、一五六噸、個人別亦以同樣之數字記入之、村長自數日前、赴各屯督勵出荷、村長負村公所之全責任、活躍於出荷前線村吏滿澤和書記、對記者談話如次、

爲披縣村長之決意、行完全出荷、有種種困難、例如麻袋之不足等、我村民亦將此等克服、續行努力、對出荷、非爲當局之特配品、而出荷、爲滿洲國農民、實踐奉公於國家、此爲吾等之念、願早期出荷之期日至十一月十五日、故豐樂縣預定於本月中完了、且全担當量之金額於十二月中亦無問題、記者出荷戰線一巡、老幼男女舉村民總力、對農荷大使命出荷完成而敢鬥之農民、頗受感銘、

確立增產體制
徹底實施通帳制度

【拜泉縣古河本社特派員通信】增產通帳與蒐荷之配給通帳兼用拜泉縣於去年之出荷實績、自本年四月下旬至五月上旬、分縣下爲八班、以徹底的急速實施通帳制、互工作、耕種面積種子配給、租種貯蓄情況等營農全般詳細調查、於縣下各街村設置加入小賣聯盟之生必物資配給所、廢止中小農產物加入商、設置並對各戶配給增產表、確立農產出荷及配給之二元化營農產物出貨最盛期之昨今增產表、已示百%之効果該增產表第一面記載家族、家畜數以至農耕費用財產等、第二面爲耕種情況欄耕作面積、收穫量、出荷契約量三面爲搬出量、四面爲配給欄五面爲金額交附欄等藉此、其農家經營、農產物、出荷情況、並配給關係可一目瞭然出荷同時農民皆須攜帶此項赴各村之生必配給所以受配給、特配品、從來由交易塲遂行之現品特配、今則由村之配給所遂行焉、

挺身增產運動
發揮不屈不撓精神

【木蘭屯滿田本社特派員電】大東亞戰爭下、爲食糧兵站基地之滿洲國、爲期果成所負的責任、結集總意以挺身於開墾、忍耐所有的困苦缺乏、向農產物增產而猛烈邁進、於此在國內有二個特異的滿系開拓團、此特異的滿系開拓團員以國軍除隊兵所組織、其他墾農塲、除間島省墾原屯墾農塲外、即是新舉行結成式的木蘭屯墾農塲、前記墾原屯墾農塲自開塲以來、已經三個年的星霜、後者木蘭屯墾農塲於二十日由多數關係者參列之下盛大的舉行結成式、誓爲農產物增產邁進之農塲、以下爲木蘭屯墾農塲之概況記 木蘭屯墾農塲乃間東省安圖縣自臨井至實露間鐵道沿線八家子站亦即且森林鐵道換車的終點、在未經斧鉞幾立着千古之赤松白樺的巨木、而且爲虎狼猛獸所群居、前曾爲匪賊跳梁人跡罕至的僻靜的地點設立了木蘭屯墾農塲、農塲由去年八月適地調查的結果乃決定、至九月十三日、由十八戶的國軍除隊兵及現役軍官木全上尉引率之下、開始了天幕露營的生活、一方與劇的長白寒風相搏鬥、一方向極盛造家屋、於同年十二月二十日竣工、本年一月十二戶、五月三十六戶入塲、至現在已達百三十六戶、以識代衛的墾兵的困苦非言語所能道出、兵、亦服從木全上尉的指揮、然而在廣漠的北滿、木全上尉燃燒着不撓不屈的熱情率領着戰兵、以始終一貫的具體的指揮着墾荒拓殖的發展、又屯墾兵而無一名脫退者、達成屯墾一體的素質、而有如次的

宣誓

一、我等增墾以木蘭屯爲始終的墳墓地、同時更圖子孫繁榮於此地、

二、我等即是木蘭屯的祖先與屯友勞苦與共親睦融和以堅持良風美俗、

三、我等乃屯墾健康精強之補之月日尚遠同屯墾民之生活唯依農作物尚不能至自給自足的境地然一入多周年間地營林署之下請求作業、木材伐採或開始木炭製造、木新製造等也以多期間的生活亦爲除不安、而營至極明朗的生活、在木蘭屯所栽培的農作物因同地的標高特高、無霜期間極爲短促、是以採取特殊的栽培方法今由耕作的預想收穫比較並無遜色、至現在已開墾的共同耕作地達百六十四、五晌、家族及個人開墾者合計達二百晌左右、應同部落四軒地點有水田十五晌本年本以爲不可能的水稻但由屯墾兵的努力而變所可能、更達到六成收穫的好成績與開者以無限喜悅來年度更打算開墾六百晌水田而要更加努力、由天春生活而移至家屋中之屯墾兵先爲招致全家族起見予定從來年度解冰期在四月下旬之前營造二百戶建三十棟、及獨身宿舍一棟之外工場一棟、倉庫其他附屬建物十棟、其房屋全部係平房整備爲一個整齊的部落、於此勇敢的邁開道展的巨步之時、應當不要忘記幾多尊貴的犧牲者在部落中央的小山上、立着爲寇賊所明的葛櫟的黑龍軍上尉中川森平氏外森林營局職員、營林署員四十名的軍靈英靈、對此部落民朝夕參拜、無遺發揮兵之國軍魂成就完美的理想之境、

傷痍軍人再起奉公強調週間

【新京】爲鍊成傷痍軍人精神、於每各職域、使其明朗再起奉公、由民生部、協和會、日本大使館、滿洲軍人後援會、國婦等後援之下、全國十八支部總動員、自十一月三日、亘一週間、實施「傷痍軍人再起奉公強調週間」、週間中會長並奉天、濱江兩支部長除以無線電力倡傷痍軍人之再起奉公外、招集各支部長會員行訓示、參拜忠靈塔、神社等對英靈致感謝之誠、並祈願武運長久、陳成敬神愛國之精神、以堅兩肇滅英美之覺悟、又自已鍊成事項如左 一、週間中一次以上體驗再起奉公之強力 二、依無線電作建國體操 三、上班於三十分前、四、四公里以內之通勤須徒步 五、嚴守鄰組通達之事 六、對病床之會員、須善加看護、

中小鑛山官民懇談會
廿六日在國都盛大舉行

【新京】協議中小鑛山新規開發之官民懇談會、於鑛發鐵鋼協議會共同主辦之下、于二十六日午後一時起、在東亞大樓第一會議室舉開、石田鑛山司長、竹內鑛發理事長、前島鐵鋼協議會事務局長並昭和製鋼、本溪湖煤鐵、東邊道開發協和鍊山、特殊鐵鋼、滿洲鑛山、滿洲鉛鑛、日本特殊鋼營、滿洲鑛業汽船、康德鑛業等各關係者多數出席、由竹內鑛發理事長並前島鐵鋼協議會事務局長分別致辭後、由石田鑛山司長、如別項關于中小鑛山緊急開發說明當局側之對案方針、入于懇談中先由業者側要望決定鋼法買礦條件資材之一括分配技術指導之二元化、技能工人之養成確保勞務者、蒐集地盤、業者鑛談會之設置等、併說明採行鑛山之現況、更由需要者側以價格礦山鑛石種類別運加以檢討、要求精極協同五時散會、

石田鑛山司長說明開發方針

【新京】二十六日召開之中小鑛山官民懇談會席上石田鑛山司長、關於中小鑛山緊急開發當局之對策方針、述說如左、

一、鐵鑛五萬噸以下是位五〇%以上之個人企業爲對照、以合有成行、更考慮有別途之用意、

一、改正出鑛獎勵金交付規則、由經濟平衡資金交付出鑛獎金、即成新數金額由本年下期即開實施、

一、亦考慮撤鑛獎勵金

一、爲開發鑛業實行特別鑛業金融又對於山元貯鑛目下檢討中

一、資物、鑛發會社對一括分配上現在運行之重要續山不受惡影響、輸國內需要者間、定期及臨時取得之與政府協議後、而謀圖人之適正、

一、遂行政府關發技術指導

闡明優良開發對策

【新京】二十六日在中小鑛山官民懇談會席上闡明優良中小之積極的開發、舉此等鑛山之出鑛石向昭和製鋼所本溪湖煤鐵提供之意、罔即應滿洲國之特殊事情措置、頗値注目、即在客年來大陸各地、宣傳小型鎔鑛之建設此所已經現實、內以當年之小型熔鑛爐製廠限於特殊之時、中小鑛山品位優秀故對此積極的開發向昭和及本溪湖實渡、以此確保滿洲內二大製鐵所之鑛石、活用其施設、努力鐵之增產、由於此、建設多數容鑛爐節約必要的資材、

國婦訪日團在東京行動

【東京廿六日電】來京中之滿洲國防婦人會代表、觀察團齊藤華女史以下一行七名廿六日自午前八時半、訪問陸海軍省、日婦本部、大東亞省、致來京之辭、其後赴第一海軍病院慰問白衣勇士、午後一時、於後樂園忠靈塔附近、參觀東方都支部員之防空訓練、防火作業、其次訪問小石川之滿洲同盟學生寮、激勵寮生一同、是夜臨席於後樂園涵德亭、開催之日婦同會日本東京都支部共催之晚餐會、行日滿兩國婦人之交驩、

完壁的防空陣（一）

文與畫 張正年

『待避』這很緊張性的壞長的號令一下、婦人部驗頓時井然有序而避難於壕內『我快跳下去』一來或二米的壕內、一股兒不算淺哩』這豪壯有力的聲調、原來是由一個老太太的嘴中發出來的、自然由此已可見婦人部驗的一斑了、這就是朝日區東亞街南市廠串的婦人部驗的待避訓練啊、其次是○○紙漿工塲也既出了『無誠意即無好成績』的口號、是利沒有誠意驚了不知多少人○○工塲、無論是燈火管制設備或防空壕、都是等於零分的白券的『以前務健之完壁』還『緊急待避警報了』、於是殺死地查查地、職工的○○名將職工、順序的極端迅捷的實行了壕內的待避、所耗的時間、不過二三十秒鐘功夫、再隔一會兒、便傳出了『已無危險開始作業』的號令、職工們也就又開始了壯的增產工作、但聽得機械的輪轉聲、展開了增產的進軍譜、轟！轟！轟！一直的響下去！

完成第二建設使命
勤奉局檢討明年動員對策

【新京】國民勤勞奉公局開設以來、本月二十八日爲勤奉局創設一週年紀念日、當此第二建設的時期、對重要國家事業型於奉仕之勤奉隊輝煌的存在、頗爲內外人士所重視、當於初年度之諸種經驗、關於明年度動員之實施要領、勤奉局正檢討中、其重要諸點如下 一、幹部之指揮訓練由本年度之經驗所得痛感本年度幹部指導失宜之所致、對育成指導誠實無邪之驗員之幹部指導者、爲期其慎重計對人選須取銳選主義、一、輸送問題＝本年度動員上對於驗員勤之最大障碍可謂爲輸送問題、自四月五日本動員開始以來於各地之動員驗相繼其提備品良糧及其他理由雖已於三月中完了、但以輸送之欠圓滑竟有延至二個月後始到達者明年度對於衣食住等一切確立自給自足體制、由中央負責其確保、考慮輸送所需之日數講求臨機應變的輸送方法、同時於地方籌備可能之地方於可能範圍內中央取努力助成地方籌備之方針、一、食糧問題本年度關於主食物並無可慮之點、自春初至初夏副食物會感缺乏、但此不過爲準備所致、明年度動員上、當充分注意 一、建築資材＝此問題與工場特殊驗員無關係、但是從事一般現地移動作業者、因隊間隔爲左右驗活動之根本問題、本年度之建築資材概由各省市縣備、但因各地之情形不同、竟有適木材揃子都不能入手的地方、明年度將由中央方面充分確保資材基於本年度之實情各地方必須於動員前配置、

鞍山矯正輔導院開所式

【鞍山】鞍山矯正輔導院開所式由廿六日午前十一時起在昭和製鋼所滿內同院在中央側中井司法矯正總局長及現地側岡田院長井賀柏來尾鞍山市長森川松原昭和製鋼所兩當務岡總務部長以下官民多數參列之下舉行、

東滿總省縣長會議

【牡丹江】當本格的蒐荷迎迫於眉睫之際、東滿總省、定於三十日午前十時、在總省公署第一會議室開設以來最初區域之市縣長會議、由三谷總省長關于本年度農產物蒐荷遂行諸般指示、並要望各市縣之責任出荷完遂、對此各市縣長報告現地狀況、開誠懇談、確立牡丹江區域、最後的出荷態勢、

中國記者團視察鞍山

【鞍山】來滿中之中國記者團、團長以下一行七名、於廿六日午前十時來鞍、當赴昭和製鋼所參觀於是終了凡一週間訪滿日程而於午後二時離鞍、經奉天一路就歸國之途矣、

期矯正施策運營萬全
刑事矯正實施要領近將決定

【新京】政府鑑於戰時下國內確保治安及思想對策之重要性於九月間公佈實施保安矯正並思想矯正法、司法部當局爲期其運營之完璧、曾着手擬定刑事矯正實施要領、聞最近已得成案、不久當可正式決定、該要領對犯罪前歷者或浮浪者等、有犯罪之虞者、個別或一齊檢舉時、爲防止檢查機關一方的檢舉之弊於未然、使各對策之明正計、要領中予定設定官民混成之刑事矯正連絡會、以爲刑事矯正運營之根幹、其成果頗値注目、至具體辦法、即於該連絡會以下、審判官、檢查官、監獄官吏、矯正補導院官吏、省市縣關係（警務、勞務、食糧關係）協和會職員、律師會員、勞務興國會、鑛工業、林業及其他產業關係者等爲構成員、設置於各地方、檢察廳所在地、主爲對浮浪者之一齊檢舉時、檢舉之時機、方法、範圍、拘留、塲所、就勞鍊成補導方法、以及其所需生活物資之確保等、以該連絡會爲中心、緊密連絡、以期矯正施策運營之萬全、

國軍飛行機獻納式
通化定十一月七日舉行

【通化】苛烈之大東亞戰下、明示銃後百萬省民之熱誠之國軍飛行機獻納式、十一月七日午前十時於通化飛行塲、嚴肅盛大舉行之、

北滿秘境五大連池巡禮（三）
崇山峻嶺佳景幽絕
奇石大澤曾傳出種種神話

神話的傳說

即便在歷史的記載上、一處名勝古蹟也往往會穿插點神話的傳說那麼在民度較低點的北滿、還更不容例外的五大連池地方、是擁有怪奇的石龍、深不可測的大澤、幾十斤重白鯉鮒、治療多色病症的礦泉、這種之爲先民所驚奇的異彩、在在都足爲神話傳說的導因、而有這幾些、可以見到的東西、自可以一而十、十而百、那麼層不窮的傳說下去、我們既已清楚有如前記的原因、對於神話的傳說上、似也有記述的必要、所以這裡揀着有關係的、果記一二、如關於山澤、靈物等似有似無的傳說、也記載點、因爲是神話不屬於歷史也沒有論據的根據、而且都是事過境遷、成與別處人們、所傳說的、略有出入、也不一定、總之、神話既屬於傳言、我們寫的是姑妄寫之、諸君讀者、也無妨姑妄聽之、茶餘酒後、作爲消閒之資、一句話「神話便是神話而已」、寫的既不認真、讀的何妨馬虎、雙句閒話告畢、神話茲即開端、

五大連池生成記

在盛朝康熙五十九年頃、那時節、宇內清平、文風鼎盛、雨順風調、兆姓謳歌大有、然而在廣漠的北滿、卻仍然是住民稀少、常有百里無人烟、而無人烟的保持着蠻荒地方的靜寂、還荒漠的草原、除是担任驛站遞着的、信夫驛差、在年內幾次驅馳地、印下急駛地足跡之外、也就任澗沿塘雜草、自生自滅、動物呢？像麋鹿之類、聽隨着自然的規律、隨着「先住蝕長」的法則、生生滅滅、滅而再生還要傍個巨輪的周轉着、由上游的大澤裡、吐出來的清流、裡面有着無數的細鱗鯉魚、歡歡地、跟隨着走向北滿名川嫩江裡、這無限的一史、它自己也記不清的年代、天是那麼清朗、地是那麼悠久、日月星辰、是那麼永恆地、來夜與退休、山永靈巍然地健在、河水總是淌着道晃流、一切一切、都習慣地、還循着固有的慣例、沒有什麼朕兆、也沒有什麼變化、這時代北滿的住民、是集中於偏西方的齊齊哈爾、那時節稱作卜奎的地方、和它的附近、嫩江、布西（西布特哈）、還許漠爾河附近一帶、少得甚至於沒有的程度、六月末的時光、照例是滿佈雨、大陸周有的鬱熱、然而大陸性氣候、這時也善變地、降下了陣陣的驟雨、驟雨、像打算全武行戲似的、加着雷鳴、閃電、一個一個的、灰色的光掠過躲退着霹靂的疾雷、把人們都逼在屋子裡、驟雨、該是短暫的時間、就聽得晴響的、而雨過天晴的景色、也該最見鮮明、但祇有這回、是超預想的、反乎常軌、雨是晴了、但沒有露出來太陽、濃厚的雲靄密布方六合、黑雷和閃電、卻越來越有勁、而且分不清個數、連連的霹靂閃電打下來、夜裡也同樣所照地、閃耀傾瀉的火光、隨着像地也有些活動、斷斷傳來了硫磺氣息、更遂次地、這氣忽加厚起來、和霧混合着、濃度到百分之百以上、伸手不見五指、大地的一切、像都被它給窒息了似的這樣地烟與爆火焰的光閃、和鬧騷的巨響、連續不斷、前後總共有八天的時光、而天氣在這漫霧期中、也變得奇特別、這些經過、使在前述的地方住民卜奎（齊齊哈爾）的、嫩江（墨爾根）的、布西（西布特哈）的發生了原始的恐怖、他們、以爲是宗教上的預言、眞個在大地上扮演了、也有的以爲神、祇加怒、也有的猜想是神龍作戰、他們見這些現象、憑奇古怪之極這驚怖神經、未曾有過的怪異您該允許他們、有這極致以外的涉想、而他們爲了探發這怪異的發源、便有好事而膽的人們、結伴向東方找來才發現了、在這個平垣的草原上顯陣着這麼一個奇形怪狀的岩石、走上去全部是光澤黑黝的東西、長寬都在想像以上的巨大、踏查一番、斷定是南北較東西爲長而最南端、又突然在池子裡、確實是像個附近的池子也是潛居着龍的巨澤、於是他們、就決定了這東西的定稱、叫做石龍吧、叫石龍到可以還東西是甚麼來的呢？當地是荒漠的草原、山川樹木全由這一回的巨大變動、而改變了從來的樣貌、還故事看能能知道呢？這問題怎麼解決的、感想我不知道、可是在神話傳說裡卻又有一個更古點的神話、似乎與此有關聯、

熔岩

更古的神話

這裡有座八封爐山、還有一個老黑山、據說八封爐山是老君的八封爐、老黑山裡和老黑山下的大澤、是一個龍的窟所、這是龍的居所、當然不出守嘉興粒了、接觸之後、確也沿不了、於是乎、當方神祇、便奏天廷、新宗朝夾制裁、並加斷罰、以整其惡、蠻奏表章所奏劉委、於是天大爲震怒、派遣大兵大將、人馬若干力戰不敗、這所謂逆跡已彰、就奉到要叱治蛛大盟的地方法、來治理瀆職、請派老君、拿他的法寶前來助戰、果然這黑龍過生、巴瑞、勢斯不支於是失喪力折束手成擒、爲避大禍、斷還衛刑、於是、天帝君學遺裝護於八封爐山、以三昧眞火、燒了七天七夜、煉成了熔渣形、而被置今日的白石樣、並裝壓了它所據的窩巢老黑山、所以老黑山、會永變是黑的

漁人疑是一條龍

當這個神話傳出、於是更深枝加葉、說得眞似活像、說是在奉天虐龍的作戰中、二十八宿、雷公雷母、天龍八部、四大金剛、若干天兵、幾乎全部出動、所以才有七天七夜的霧、前半是虐龍所興的霧後半是煉龍所生的烟硫磺味是燒的渠、這樣一來、把火山噴吐說、恰遮蓋個扶實、然而話是這麼說、有誰看見來的就通隅造這神話的先生也許都是茫然、反正神話歸神話嘛、他說他的、咱寫咱的於是又有一段新神話是關於活的龍、說是長高地、算作有史以後的傳說了、是一條龍、但還是沒人敢去具保証、依然是傳說、當然是神話、在本年以前、有古一羣撈魚的漁夫、一共樣十九個人、在五大連池的第三池、下網撈捕、是各乎、各池子全都凍上很厚的冰、他們是在冰上通行、走了不知道有多末遠、看見冰上頭、豎着一根粗大的白色柱子、高有七八尺左右、走到跟前、用手摸摸、並不像冰那麼涼、但也沒有動作、就中有個漁夫、是拿着鑿水用的鐵鏟、好奇的給它一鐵鏟、但也不動、也沒破綻、同伴的就再三的勸別一們瞎抓、總是因爲信這個池子的怪事多、怕有褻瀆會犯與他們不利、這山東漁夫、有股執勁、倘沒在手於是這位同夥也祇得自顧自已走開、還事後揚他一看伙伴走了越發有氣、有氣就使勁打個怪柱子、在挪些個漁夫、離開約摸有半里多地還、也就是步行在半里多地的時間中給打出毛病來了、這個柱子、微大扇地裂一般、把頂得三四尺厚的冰、斷開有一里多地一溜、鑽入水中不見、這動手鑿的漁夫驚塲昏倒到冰上、可是並沒什麼顯著慢地叫這大塊冰、團到岸上、蘇醒之後、所言如上這是一段神話、沒有別的安排、又如在池子裡頭發現的怪事、於是異口同聲、管那個柱子、叫做是龍尾、因爲縮了、才跑了的、於是乎、傳說第三池有龍、更像煞有介事般地、平添了這個毫無可考的証據、也越法加主了對第三池的敬畏、並且還可以拿這個故事、來嚇唬別人、

本社記者 高劍華

無線電 十月二十八日（星期四）

【晨】七・〇〇（新京）報時國歌建國體操 七・三〇（大連）初等日本語講座高宮盛道 九・四〇（新京）報道續報（新京）吹奏樂1、進行曲守護太平洋3、進行曲大正製鋼2、進行曲馬來攻略戰4、進行曲北京之街5、6。勇敢的水兵 一一・〇〇（奉哈）經濟通訊 一一・四〇（新京）職場體操

【晝】午（新京）報時（奉天）平谷調大佐 鼓忠保國（二）（新京）報道 〇・三〇（新京）家庭時間講演低溫生活與保健 〇・三五（新京）報道 一・〇〇（奉哈）經濟通訊 四・〇〇（新京）報道（奉天）食料品小賣價格 四・二〇（奉哈）經濟 六・〇〇學童時間（新京）一、新聞（齊齊哈爾）二、唱歌1。齊唱「國民進軍歌」2。齊唱「小麻雀」3、三部合唱「七夕」4、三部合唱「探難曲」齊齊哈爾市立國民優級學校學生指揮光三、故事吝嗇趙景陽 六・三〇（新京中等日本語講座五百木元

【晚】七・〇〇（新京）報告報道 七・三〇（新京）輕音樂哈爾濱放送樂團1、要起吧（那個年（長谷基存作曲）2、獻給母親（他調作曲）3、晚催（田村繁作曲）4、驚夜曲（平岡昭章作曲）5、搖籃曲（弘田龍太郎作曲）6、朝之歡喜（平川英夫作曲）指揮收野晴（奉天）國民演劇「文秀壯忠歌」（作棟、作曲邦文秀）八・〇〇（大連）全滿洲劇競演會（第八日）大連京劇研究會王洪鑾周瑞王霞生孔明劉備張春亭 九・〇〇（大連）報道講演（大連）洋樂方于春明花瑞樂 九・三五（奉天）新詞九歲十（一八）宋桐斌 一〇・〇〇（新奉）當時報道 一〇・二〇（新京）廣東音樂1、鳳凰之聲 2、戲樂歌 3、楊琴?鸞鳳洛權5、小桃紅

輕病一大盒即可 重病兩大盒足用

安坤丸治療婦女經血不調的特效藥
安坤丸服三四日後有不可想的效驗

安坤丸
主治 調經

不加藥引 毫不忌口 服法便利 售價經濟

經血不調 久不受孕 滑胎小產 經血不止 二三個月 噯吐惡心 肝氣鬱滯 飲食減少 頭目眩暈 婦女一切
赤白帶下 腰腿酸疼 經前腹痛 經期不准 經血不見 經多經少 胸悶脹飽 夜睡夢多 血色不正 因氣因氣
肚腹疼痛 四肢無力 經期腹痛 經前腹痛 心忙心跳 面黃肌瘦 時常漏肚 氣冲血海 所得各症
子宮寒冷 瘀塊病痛 經後腹痛 每月數次 心口疼痛 午後發燒 卧床不起 四肢冷熱 血崩血漏 皆能治之

安坤丸製造本舖 鶴春藥店 遷移新地址·奉天市大西門外大什家街口路西

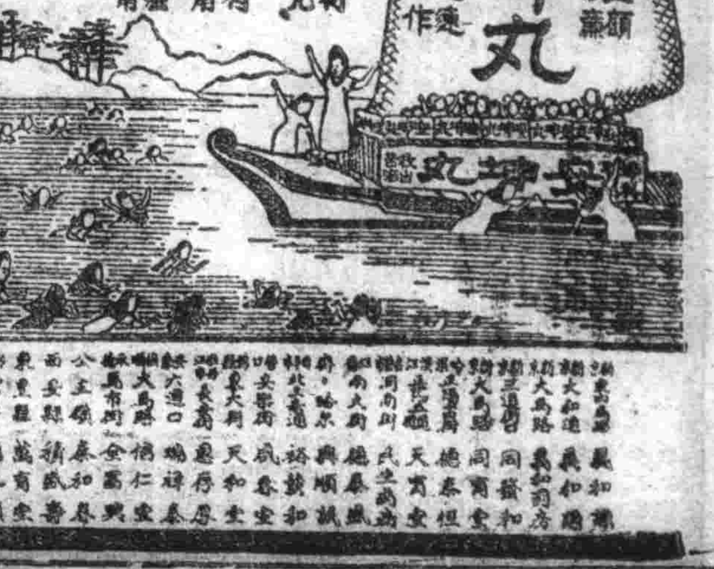

小盒二十粒五角九 大盒三十粒七角五分 外埠函購請先匯款另加郵費四角

喚起愛路思想

開催座談會並實施表彰

【撫順】縣公署、警察局、協和會等、為喚起縣民對於道路之愛護、過去實施道路愛護運動之表彰、並組成道路愛護會、對道路修繕之實施、以致交通迅速、便利非常、今為其表彰過去之功績、已擬定來月二日、午後二時起、於縣公署開催道路愛護座談會、縣下之各街村長、全體出席、預想頗為盛況。

作社等諸關係機關、所舉辦之第五回農水產物品評會、自月之二十五日午前十時許、於市內公會堂內、已開開幕矣、當日前往參觀者、極為踴躍、非常盛況、實非筆述所能盡也。

愼重研究原料對策

州油房界傾注全力

【大連】州廳特式油房業界、三泰、大東、協和五業者、結成州油房組合、對於原料大豆、分擔之減少、但其後油脂業界之需要、有增無減、現下對於原料獲得、頗為傾注全力云。

水產品評會開幕參觀頗踴躍

錦東警官異動

【錦東】本縣警務當局、爲強化警察陣容起見、於十月一日發表、警官異動如下、

省長初度巡視海城

縣方正在準備歡迎中

【海城】奉天省長于鏡濤閣下、定於十月廿六日巡海、佐藤、原田等隨員、將蒞海城、其巡視日程如左、

飛行機獻納基金

撫順市突破二萬圓

【撫順】國防婦人會撫順支部、於決戰下、爲飛行機獻納、國防婦人會目下獻納基金募集中、其目標是一萬七千圓、在撫順市內、獻納者踴躍、已突破二萬圓。

爲節省用煤

採煖期遲延五日

【鞍山】戰時下「煤」的用途、可說是最大了、資源豐富的我國、近年來對於煤的出產量頗爲驚人、雖然對親邦供給、但我國國內之消費量亦不在少數、我工業都市鞍山、爲節省用煤、決將採煖期延期五日。

爲謀市民通行便利

市工務科開始修築道路

【營口】市工務科當局、因黃金街一帶之道路、崎嶇坎坷、於雨天尤爲泥濘難行、該科爲市民通行便利着想、已於日前開始動工修築。

白菜源源登市

價格比較稍昂

【營口】時屆深秋、正家家戶戶預備冬菜之季節、邇來營埠各市場、白菜源源登市、價格比較稍昂。

密運地豆

破壞統制法

強化出荷

嚴加督勵

【錦東】本縣當局、爲期糧穀出荷、成績優良、特於日前、組織督勵班八班、前往各村、嚴加督勵、以期達成使命、而示愛國赤誠。

報國勇士出發

自願(請纓)者甚夥

壯丁檢查成績斐然

【鐵嶺】此次國兵之壯丁檢查、自日前開始、我鐵嶺市青年壯丁身體檢查以來、每日各區參加受檢者之適齡壯丁、極其踴躍、皆各個壯丁、於臨檢查時之精神、均英氣勃勃、而所懷意志堅決、當局檢查下自願請纓者頗不乏人、由此觀之、我國兵之意識、已得有顯著的良好成績。

破獲盜馬犯

警務科殊功

【海城】本縣警務科、司法股日前破獲盜馬犯。

檢舉大批蔬菜犯

【海城】本城的蔬菜、其收穫量之攤銷、實甲於其他縣分、值此青物滿園的秋收而需要人家、反得不到滿意的享受、究其實在、皆係貪圖不當利益之菜販、擅出縣外之所致、經濟當局、有鑑及此、於日昨早五時起、命各門警察、一齊出動、遂嚴厲檢舉、結果檢舉五十餘名、悉依法處罰矣。

協和劇團公演

博得市民佳評

【大連】關東州藝文聯盟演劇部、大連協和劇團、自成立以來、爲期距久然由該劇中堅青年長年氏係演技、十月廿六日起、於每日晝一時起晚六時半起、在奧町宏濟大舞台、其所演者、第一部爲國策劇、第二部爲歌舞、博得市民佳評。

縣長關心出荷

躬赴交易場視察糧穀

【海城】本縣劉縣長、係一位直將全副精神、灌注於增產出荷者、關心農民。

殖產股長異動

【遼陽】依於此次市公署殖產股長兼商工股長之轉出、其遺席、以左記發令、任遼陽市屬官、命經濟科商工股長、遼陽市屬官 神原 譴一

官公吏率先出荷

喚起農民出荷意念

【昌圖】目下本縣出荷、已入於旺盛時期、一般農民踴躍出荷者、固大有人在、而心存觀望者、亦屢見不鮮、茲爲徹底、必須先由官公吏及公務員之率先出荷、以喚起農民之信賴、出荷完遂要綱如下、

第一 方針

第二 要領

第三 附記

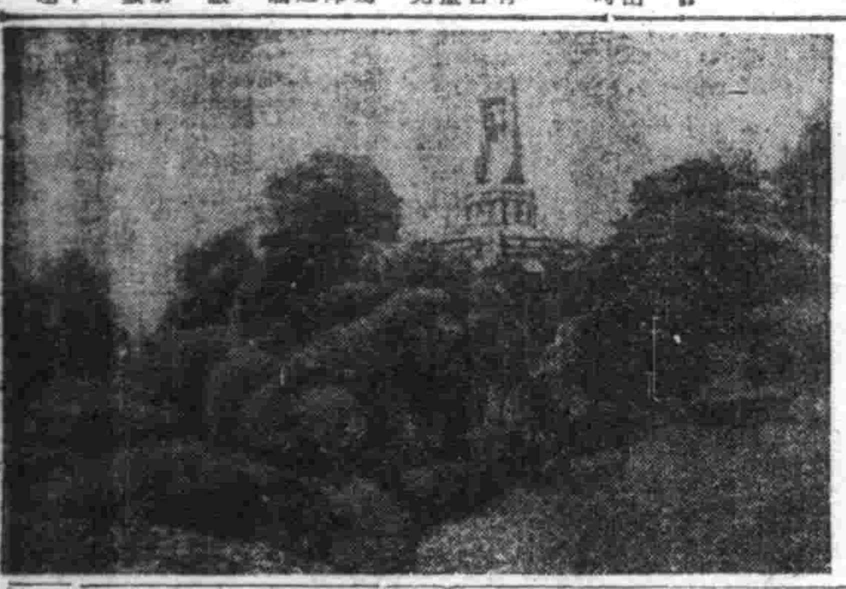

德國歷史的彫塑

俾斯麥像

此鐵血宰相之銅像、德國到處有之、最有名者在漢堡西、即此像、像在山丘上、四圍綠樹環生。

玄關由來

歐洲的娼妓

鼻煙小史

詠鶯

法國的一個成功的學校

勞茄斯學校

考貝

貢柑

代木萬春

滿洲古樂府

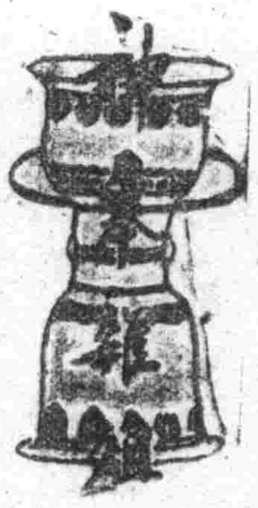

篆刻四法

屋子的窗

中心

南方地誌

香料島

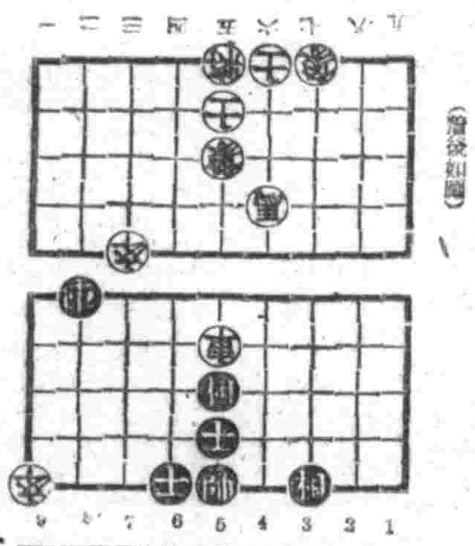

第八局 第六回殘法

白桂山 曹洪起 監 紅先

美國勞工戰線

羅斯福的勁敵

福康育

婦女諸病 立奏神效

犀醫秉手百藥無靈時速服福康育

適應症 赤白帶下 久不受孕 腹內脹痛 月經不調 四肢痠痛 服福康育

奉天市小北門外 製造本舖 國瑞藥房

奉天代理店 中街 中法大藥房

奉天代理店 中街 天益堂

奉天代理店 中街 天益西藥房

治愈婦科諸症來函鳴謝原文照錄

定價 大盒二千八十二元六角 小盒一千一百八十粒 二元七角

各市縣代理店

盛京時報

發行者 康德新聞社 新京特別市中央通四三號
發行所 康德新聞社奉天支社 奉天市大和區阿田町九號
價錢 每份七分 國內每月一圓六角 廣告每行每（二十字）六圓 號另議

美國代表 訪史達林議長

【莫斯科廿五日電】美國代表哈理曼大使、廿五日赴克里姆林宮、訪問史達林議長、有所會談、在談會見、莫洛托夫外務人民委員亦出席、

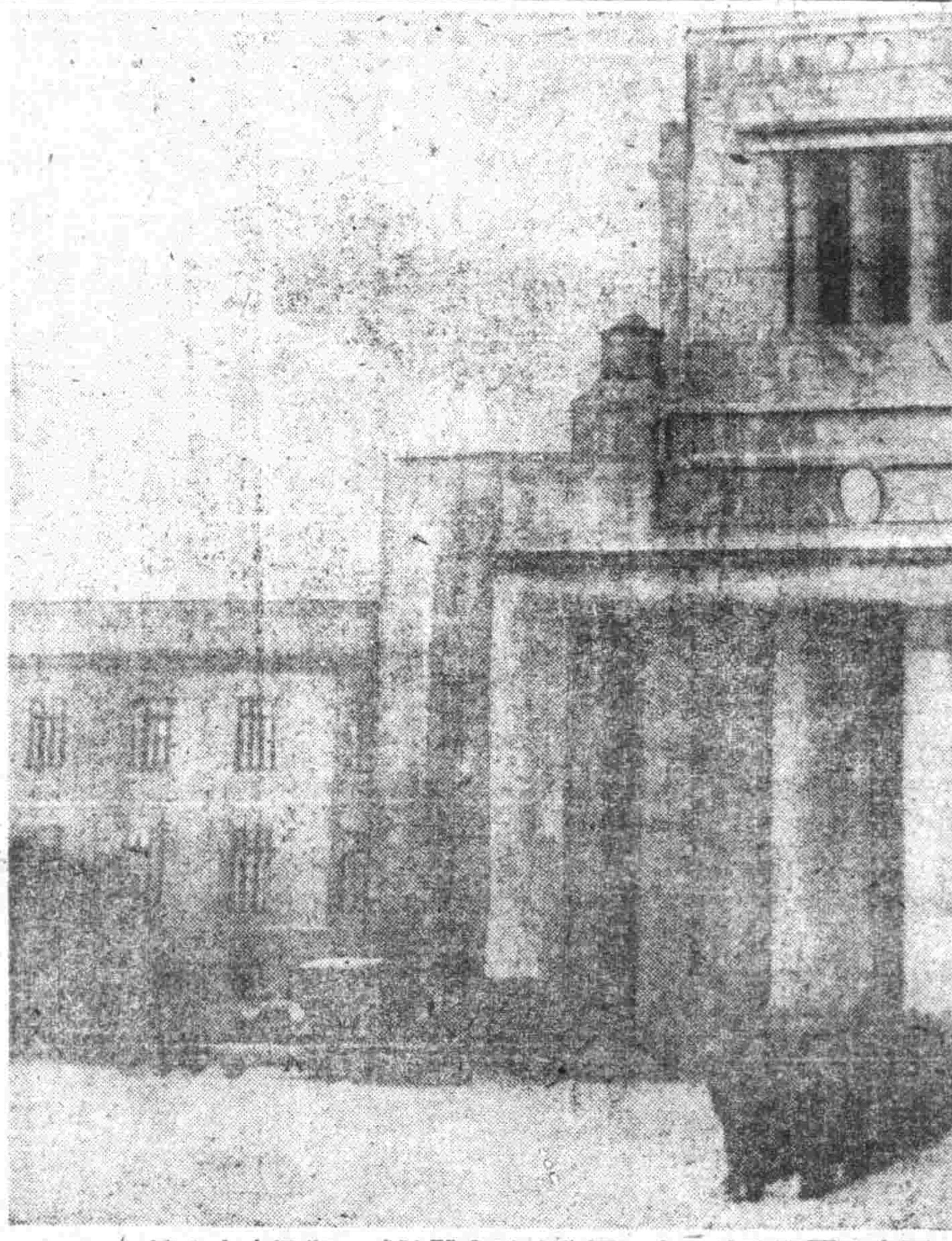

天皇陛下親臨第八十三回臨時議會開院式 御還幸之鹵簿（讀寫議電送）

培成戰力方盡天職
國人堅結屠敵定操勝劵
東條首相於貴院開院式施政演說

【東京二十六日電】東條首相二十六日於貴族院本會議實行全世界注視之施政方針演說、宣明對戰局現情勢之日本熱烈之決意及斷然之所信、而明示對內外政策之政府之牢固的施策大綱、并叱咤我等之前途、惟有勝利之必勝信念、而首相先於不屈不撓克服難局之一億國民之功績及努苦、披瀝深切之感謝之意、其次關於國內體制之強化並世界戰局及大東亞建設之現情勢、披瀝其宏論、尤對於大東亞之情勢、有所言及、而斷定日華基本條約之改訂迫近、更指摘立於國際信義之地位、其所公約者、以現實而表現之點、此外又宣言東亞已成爲「大東亞之大東亞」、乃本諸道義以新世界建設之先驅、極力立定發足者也、首相演說中最值注目者即下列諸點、

東條首相

一、以大東亞之人的充足及其豐富的資源、急速擴充日本之戰力、
一、美英之反攻不過僞裝猛進而已、而日本寧具乘此擊破碎敵之戰力、確保勝利之確信也、
一、國內體制之強化、乃決定大東亞戰爭成敗之根本問題、
一、以國內體制強化之基本的措置對民心作興與國論統一、力期其萬全、
一、解放大東亞諸國家諸民族之大事業、極堅實而顯著、立定其基礎、
一、既邦德國爲對處歐洲戰局之新局面、亦正遂行嶄新之積極作戰、

對此須確信其新作戰之戰果、最後首相更斷定印度之完全獨立及自由以及永遠之繁榮、乃日本之衷心的念願、此念願、亦即大東亞全民族及全世界人類之意志、而實行始終援助自由印度臨時政府、爲獲得印度之獨立及解放之一切信賴之重大言明、

同奉聖旨舉全力完遂戰爭

本日當開院式尤蒙賜以優渥之勅語、誠不勝恐懼感激之至、願實踐其遂行之至余謹與諸君同奉 聖旨擧全力傾注於決戰下重大以期急速達成戰爭目的之奉應 聖慮也自大東亞戰爭勃發以來、既二年而皇軍將兵正克服一切困難在御稜威之下擊碎敵之執拗的反攻擴大戰果余與諸君對於皇軍將兵之善防奮戰無可形容之感苦、實由衷心表示感謝之意而當此機會余更與諸君同對護國之英靈謹表敬弔之忱而對於戰傷病兵再起奉公之時、同時更對遺族各位衷心披瀝同情之意一方銃後方面國民諸君盡愛子或兄弟於前線、而注全力於戰力下增強使將兵無何等後顧之憂且繼續發揮戰力、此間國民諸君所擧功績偉大由此亦可知國民諸君所嘗之勞苦也、因余與諸君、對於國民諸君惟有表示深切之謝意、觀現下之戰局精嚴激烈爲敗之敵美英對於以日本爲中心之大東亞內人的團結及豐富之資源的戰力化、急速擴充日本戰力之事實、實不堪持久戰、而傾出一大反擊、急速擊潰日本內外戰線之企圖而一切底蘊以所有手段致力於反攻、戰局實日益熾烈、目下我等正當死猛進、

當此機

日本乃方擁有[illegible]被粉碎其戰力、之擾動之道也、而[illegible]

忠勇無比卒克重任
弱冠武士杉野中尉奮戰記

（西哈努附近）

【南太平○○基地二十五日電】新幾內亞薩拉莫阿西哈附近之激戰、由十六日以來、於（ソング）河口、展開激戰、年方弱冠之杉野一等陸軍中尉[illegible]北方地區之敵之戰線中突進、以壓迫我軍作戰於有利、等奉命令、之杉野中尉率部下約百五十名、於夜、以錐古河口南岸高射砲隊三門、之陣地、十七日午前二時三十分杉野中尉以下突入目的之地點、對日本軍行動[illegible]知之敵據守有岸要害加以猛[illegible]擊、或由空中、以壓我軍作戰、必死抵抗、海上亦化爲火海、此間日軍挫敵、高射砲三門、野砲四門、[illegible]集結所二處、忽被擊破、高射機關砲二門[illegible]、此時杉野中尉[illegible]士氣不衰、而更加[illegible]戰、部下兵死傷者[illegible]陣地成立有利態勢[illegible]、與日軍方面作戰、[illegible]

滿洲國

畏蒙 皇帝陛下御躬垂率先範、國民上下一致進行強力之躍進譜、而更敦睦與日本之友誼、其對日本之物心兩面之協力、實甚大、茲日本對於滿洲國之不渝協力、實表感謝、同時對其健全之發展則期盡更大之努力、

中華民國

自本年初以來日本即本已定方針急速進行租界之返還乃幾多之案件之具體的根本的改訂最近即可見其具體、且與余交膝關於日華[illegible]措置關於日華基本條約之根本的改訂[illegible]體化前此汪主席實行政院長曾來日與余交換意見、彼此意見已告完全一致、汪主席以下中國官民對於日本之眞意均表示共鳴、余對於爲實現「中國人之中國」之理想而邁進之熱烈之氣魄、更由衷心表示敬意也、此際對於未與中國行更生之難關乃未能進入東亞民族共同大事業之重慶政權下之民衆、余實抱同情之念、

泰國

關於泰國對日本之協力、實使日本至爲感謝、而日本帝國依前此馬來四州、及撣二州已編入該國領土、完了措置、今日泰友好之關係日益親密、對於泰國之興盛、盡全面之力、

緬甸國

於前八月一日、已告獨立、同國前曾爲英國之野心、久受壓迫之緬甸、多年呻吟於英國之羈政下、及大東亞戰爭勃發、終於脫然而起、而能對日本與全面之協力、而遂成緬甸民衆多年之宿望、其獨立於是告現、本人與諸君同慶此機會祝「緬甸」之獨立、新念今後之發展、同時切望緬甸國於大東亞防衛之一線、應與帝國相攜續行健鬥、且帝國今後亦爲緬甸之興隆、更深期致協力援助之努、

菲律賓

十月十四日我等迎菲律賓共和國獨立之祝日、於是菲律賓、脫却四百年間他民族之支配、尤其自最近四十年之美國欺騙與壓政下解放、今千六百萬之菲島民衆於大總統之統率下、建設「菲島人之菲島」、同時與帝國相結、對於東亞戰爭之完遂並協力於道義之大東亞建設、大寄與、帝國並衷念菲律賓國民之此大事業順利進行同時、爲謀其完成、深期勵所有協力、關於滿門[illegible]

我國道義澤遍東亞
共榮圈各國團結愈呈堅固

然此實務、決非易事、爲以從來之考慮、從來之行動終難遂行、是以日本一億國民、須一掃以前一切之積弊、成一切之行爲、而傾注渾身之力從事也、且戰局之推移於我等、已漸不容疑、前政府所以決定「現情勢下之國政運營要綱」者、其意實在於此而此次臨議會之召集、關於時局、請求緊急之諸議案之御審議其意、實亦在此也、政府此次所欲實行之國政運營刷新之目標即在使統帥及國務之關係愈益緊密化、而謀連滙活潑之戰爭指導之遂行、又以戰爭完遂之一貫與實行強固之體制、而國內體制強化之目標即在於官民一體、不屈不撓、誠爲集中總力於生產之增強及其航空戰力之躍進的擴充、即思以此爲中心、強化帝國之決勝態勢、今正爲一億國民悉皆總動員戰鬪配置已入人必須以新氣魄集中總力於一點之秋、於此信念之下政府乃更新決心如從來之官廳傳統等一切不必拘泥苟以爲係必要之施策、便斷然實施、關於國內體制強化之具體的方策、已更改發表、其主旨爲行政運營之決戰化、國民動員之擴大及國內防衛態勢之強化而爲此等方途實行之

基本的

措置政府繼謀民心之作興並國論統一之最高處置乃當然者也府基於以上趣旨、已急速着手國內態勢強化方策之實行政府先爲行政運營之決戰化方策、實施省廳之廢合、軍需省運輸通信省之設置以及行政機構之簡素化、官吏之大量縮減、又謀官廳事務之刷新、同時決定強化職員底的且單純化之方針、關於國民動員之擴大、急速進行對學生等一般徵集、猶豫之停止及徵集適用之範圍擴大措置、關於國內防衛體制之強化、爲謀國內防衛行政之統一的運營、新設置防空總本部、更規定於帝都及重要都市、取締散人員、施設之方針、又此規定關於教育之戰時非常措置、今之國內體制、

堅持必

勝之信念、況以戰局之現階段爲轉機、一億官民悉就戰鬥配置、態態新決意、爲皇國捧呈一切眞集中總力於美英擊碎之一點、我等之前途只有勝利、回顧歐洲之形勢意大利之巴得留一派不知恥之背信行爲、誠爲我等之遺憾、然彼等此種行爲、不過徒爲招來迷惑國民之歸趨使陷於塗炭之苦的果而已因此樞軸國必勝之體制乃告確立、以希特勒總統爲首之同志之意大利人樹立新政府、而日德兩國即承認新政府、再拉瑪同志之意大利人樹立新政府、日德兩國立即承認新政府、余實由衷心慶祝墨里尼統帥之蹶起、同時日德兩國誓竭全力向鬼畜美英擊碎邁進、今墨索里尼統帥之德國對處戰局之新局面正在異常之決意下、敢行入積極之國內總動員、歐洲之確固態勢約束今後之歐州德國德國於新作戰、不久即可收得新作戰之戰果、而與日本相攜、使美英屈服、茲爲時已不在遠矣、一方觀大東亞之情勢由宿敵美英之桎梏解放久於其野心下受塗炭之苦之大東亞諸國家諸民族之大事業、亦以極堅實之步伐在確定其基礎前此緬甸已經獨立、今菲律賓共和國亦見獨立、而日本立於國際信義之地位實行約束者已成現實矣、換言之茲不外八紘一宇之發顯

大理想

之顯現、誠日本帝國所欣快者也

爪哇、婆羅州、西里伯等原住民之民度、之政治參與已行聲明、爾來此具體的措置亦圓順利進展、且此等民衆爲求大東亞戰爭完遂感對帝國發揮協力之實際當此機會、本人對此等民衆、衷心表示感謝之意同時、爲增進其福祉表明更加努力使萬邦各各得其所非民悉堵安其狀之日本肇國之大理想以上

如以上

步步實現、多年任美英荷蘭蹂躪害於擁取之東亞已「今爲大東亞之大東亞」而基於道義爲新世界建設之先驅強力出發足回顧印度四億民衆、依然於英國羈壓下、加之最近美國之野望纏受綁於言語之苦惱、且今英國之虐政與美英軍之暴戾、愈使彼等與印方民衆之軋轢乖離激化、待遇深刻之社會混亂、結果遂招來印度之空前饑饉、且其慘狀日益惡化、亦爲英美所自認者、於是印度之有志者悉被投牢獄、無辜民衆審者泣飢、此正爲世界之悲劇、而爲我等斷不能放置者、當此之秋、於印度之志士、斯巴斯先德拉鮑斯之下憂國之印度人爲祖國解放、挺身而起、十月二十一日已見印度臨時政府之樹立於此帝國立即於二十三日表明對該政府承認之意志、今後帝國始終支援該政府、爲謀印度之獨立與解放、決意盡所有努力、關此得經本議場向中外聲明、實爲我等所喜者、蓋印度之完全獨立自由與印度四億民衆之永遠繁榮正爲帝國所衷心念願者且本人相信帝國所屬目處得大東亞全民族之衷心協力周不待論更得全世界之人士之忠本人確信此澎湃之印度解放氣運處大東亞民族之協力、必行將招來印度之獨立與自由反擊案

定例閣議堂皇開幕

【東京二十六日電】二十六日之定例閣議於開院式終了後、在午前十一時三十分在首相官邸開會、由東條首相以下各閣僚出席、先關於一、農糧具緊急對策由山崎農相詳細說明方針及要領、而行決定其次提出一、關於各省所屬職員之減縮之件由星野書記官長詳細說明、而行決定最後由賀屋藏相實行關於本年度上半期之國民貯蓄之增加狀況及最近金融情勢之報告、午後〇時三十分散會又農糧具緊急對策已於午後二時由農林省發表

閣議決定官廳減員
星野書記官長詳細報告

【東京二十六日電】政府爲行政運營決戰化之重要一環決定實施官廳職員之大量減縮方針、十二日閣議、已決定內閣及各省減員一萬五千九十三名、繼續關於殘餘之官廳減縮之實行案遂行檢討中、終於二十六日之定例閣議、由星野書記官長報告一、關於各省所屬之職員縮減之件、決定如左此次已見決定者爲企劃院商工、鐵道、厚生之分一千四百八十名並地方官二千五百八十七、二萬六千七禮、作業廳在外交館之分二萬四千八百八十三名、關東局、南洋廳百五十二五名此合計二萬六千五百十五名與前回之縮減人員、通算總計呈四萬千六百八名之減員而其餘內務省關係地方官廳及作業廳、朝鮮、台灣兩總督府之減員近亦將決定、即以此可完了此次官廳之職員減縮、十一萬千五百五十五、四十九萬六千七十七、一萬同通算五十八萬三千二百、四萬千六百八、五十四萬千五百九十二、

「人員縮減未畢」內務省關係地方官廳及作業廳、朝鮮總督府、台灣總督府、

各廳縮減人數

【東京廿六日電】於十二日並二十六日閣議所決定之各廳所屬職員之縮減數如左

「關於各廳所屬職員之縮減之件」十月十二日定決定之分（內閣及各省、企劃、商工、鐵道其他除外）（各廳別）及各省

「定員」六萬六百五十三
「減員數」一萬五千九十三
「減員後之定員」四萬五千五百二十

（以下如此順序）十月二十六日決定之分企劃商工、換道六千六百十六、二千四百八十、五千百三十、增地方官廳、作業廳在外公館五十一萬三千五百二十一、四十二萬四千八百八十三、四十八萬八千六百三十八、關東局、南洋廳二千四百五十、百五十二、二千二百九十、八二十六日決定計五十二萬

貴族院本會議

【東京二十六日電】二十六日之貴族院本會議、午後二時六分開會、松平議長朗讀勅語奉答文案後、由議長指名德川圀順公（火曜會）爲全院委員長、即行決定、繼藏常任委員長照前議會決定其次東條首相登壇關於一

感謝國軍彪炳偉勳
衆議院提出敬弔決議案

【東京二十六日電】衆議院二十六日本會議、對陸海兩相之戰況報告、感謝皇軍、提出敬弔決議案、田中武雄氏、繼明提案之趣旨、一致可決、感謝敬弔決議案如左

決議案

聖戰以來、皇軍勇戰奮鬪既歷二年、我忠勇將兵連戰連捷、凡以致偉大之戰果、皇軍將兵之忠誠赤忱、[illegible]

威於中外、今大東亞共榮圈之建設、着着進行、緬甸國獨立、菲律賓國獨立、自由印度臨時政府樹立、抗敵英美各地企圖總反攻、狂奔大池泉[illegible]、而帝國陸海軍、於陸於海於空、忠誠勇戰、[illegible]、以雄健之神謀、勇戰奮鬪、[illegible]之作戰、終至達成[illegible]、[illegible]、閣下皇軍將兵至誠盡忠之武勳而亦爲全國民衷心感激、不能自已者也、皇國之艱苦、在乎勝利決戰、今舉國奮鬪門配置、向戰力增強上邁進、與將兵諸士、一同戰鬪、以期達成天業、衆議院特以院議決定、對帝國陸海軍之偉勳表感謝之意、對殿戰將兵諸士之崇高英靈、深表敬弔之忱、

英艦二隻沉沒
襲法海岸得不償失

【里斯本二十日電】倫敦電訊、英國海軍部二十日夜發表云、當廿三日襲擊法國海岸之際巡洋艦查理布第士號被擊沉、驅逐艦林邦號大破沉沒、查理布第士號、排水量四百五十噸五、二十五吋砲十尊、有飛行射出機裝備艦載機、一九四一年竣工之新銳巡洋艦也、

東部作戰情況

【布宜諾斯愛里斯二十四日電】東部戰線戰死之前遠東方面赤軍司令官亞巴納申將軍大將已後任、久未判明、而美聯社莫斯科電報稱、次英斯科會談以蘇聯代表而參加之何列帳奇、沃羅希洛夫元帥、附有「遠東方面軍司令官」官銜、柔信或該元帥即爲亞巴納申將軍大將之後任歟、

英高射砲隊等赴印度錫蘭島

【斯德哥爾摩二十四日電】倫敦電訊、高射砲、[illegible]非軍後勤部隊、已由[illegible]發赴印度及錫蘭島[illegible]

軍需省歲出預算

【東京二十六日電】昭和十八年度歲出追加豫算額中、軍需省所管分、二十六日已由商工省、發表、該省歲出豫算、經常二百九十八萬二千圓、臨時五千百二十三萬六千圓、合計五千四百二十萬八千圓、其中由商工大藏讓信、及厚生各省移管額爲五千四百四十萬五千圓、新規增加額爲八十一萬三千圓、而主要之新規事業爲一、航空機等製造機器之製造增強需要之經費十七萬六千圓、航空機、艦船等新設兵器尤其爲達成航空機之生產增強、爲確立萬能工作機械之單能化特殊專門工作機械及精密計器之國產化並其大量生產方式、機械試驗所於名古屋支所新設、爲此等機器之試作工事也、

（同上）由富永陸員次官說明提案理由委員附託
一、裁判所構成法戰時特例中改正法律案（同上）
一、戰時民事特別法中改正法律案（同上）「括上程由岩村法相說明提案理由、委員附託、如斯貴族院、將戰時法律案六件全部即將附託特別委員、四時二十分散會

島田海相說明戰況後、上程對陸海軍之感謝決議案、一條實孝公（火曜）說明趣旨全會一致可決、對此有陸海兩相之謝辭、最後
一、工業所有權法戰時特案（政府提出）由井上技術院總裁說明、委員附託、
一、防空法中改正法律案（同上）、由安藤內相說明提案理由、委員附託、
一、兵役法中改正法律案（

大東亞週間展望

【東京二十五日電】皇軍對兩期後反攻緬甸之反樞軸軍以先發制人攻擊、首於十月上旬、進攻集兵力於西南中間雲南一帶之重慶軍第一線陣地、展開戰火、因緬印國境日陸軍於二十日、敢行轟炸敵東部印度防衛要衝吉大港（チッタゴン）港埠頭而挫敵之銳鋒因之印緬華國境戰雲動向、頓行濃厚、南方戰線內亞、索羅門諸島之戰況、亦趨激烈、如二十二之大本營發表、彼我遂次增強兵力、軍尤於九月上旬開始轉進、九月中旬、已集兵力於拉耶北方地區、又大陸在華美空軍蠢動、因日軍連續猛擊、瀕於潰滅、目下、

狂奔

於空軍之再編補充、故敵之緬甸反攻作戰及其攻擊氣勢、不可輕視、但對大陸蔣共兩軍之討伐、依然續行、華北秋季剿共作戰、因山西現地軍與和平中國軍之協力、深入太行、太岳、中條山系、卓擧遺棄屍體四千四百戰果、中國軍對於江蘇省北部編山、碭山兩縣下蠢動之蔣系匪並新四軍亦於軍變協力下、毫無假借

加以攻擊

自由印度臨時政府

斯巴斯、羌德拉鮑斯氏爲主席之自由印度臨時政府、二十一日已於昭南印度獨立聯盟東亞代表者會議席上正式樹立、該政府

任務

正如樹立宣言所明示、在印度開始驅逐英國及其之一大鬥爭、且指導之、
一、基於印度人民意思、具樹立其信賴上之自由印度恒久的國民政府之任務
一、在右恒久的國民政府未樹立前臨時政府得國民信任以執行國務右臨時政府將果對英獨立鬥爭指導機關任務之國民軍、置其指揮下、以從來之印度獨立聯盟爲政府支持團體、

協方

其所行施策以實踐獨立運動呼應印度國內反英獨立運動以由多年桎梏下、解放四億印度民衆爲擊滅美英之武力鬥爭邁開堂堂步武、日本政府、亦如果次聲明全幅協力印度獨立、尤基於完遂大東亞解放聖戰目的之大方針、

二十三日向中外宣明承認度臨時政府、並支援達成其目的之努力、如斯、自由印度臨時政府、即於二十四日對美英布告宣戰、在「到德里去！」之言詞下、向擊滅美英印度

完全

獨立、大東亞戰爭完遂途上勇往邁進、

強化東亞連繫性

對華新政策之節節實現、島獨立、爪哇、北婆羅洲之參與政治、印度獨立支援等乃基於日本肇國大理想以行者、故大東亞共榮大精神始公正具現、十九日泰國軍更進駐編入泰國領之馬來北部四州格達、吉連丹、培尼四州、同時、以該政府特別公表、與撣二州同時開始右兩地之接收已平安告竣、官、已發表中外、尤因泰國魏奇特駐日大使之正式任命巴爾加斯初代菲島駐日大使之正式決定、等致使大東亞之結盟滲透日本道義意義重若盤石

喚起愛路思想

開催座談會並實施表彰

【撫順】縣公署、爲期喚起縣民對於道路之愛護、過去曾組成道路愛護團、對道路修繕之實施、以致交通迅速、便利非常、今爲其成績過去之功績、已擬定來月二日、午後二時始、於該縣之禮堂、實施對道路愛護團之表彰、並開催座談會、縣下之各街村長、全體出席、預想頗爲盛況、

飛行機獻納基金

撫順市突破二萬圓

撫順國防婦人會撫順支部於決戰下、飛行機獻納、國防婦人會目下獻納基金募集中、其目標是一萬七千圓、在撫順婦人界之赤誠、突破二萬圓、希望納金者、於十月廿七日午前向市公署三樓、國防事務所、已獻納頗盛如下、

一、概金分會、一千三百五十六圓八角四分、

二、料理店從業員組合、二百圓、

三、於神社祭典時大塚森崎兩夫人於社頭受取之獻金七百四十九圓五角三分、

四、美登里藝妓一同、一百六十六圓、

慎重研究原料對策

州油房界傾注全力

【大連】州鑑於油房業界會社隨時局之進展、有大規模企業整備之斷行、由於今年三菱、三泰、大東、協和五業者結成州油房組合、對於新事態之再出發完遂、但其後依此年度物動計畫變更、見有約八割減、大豆分配之減削、則復對該業界給與相當深刻之影響、但迎十八年度新特產年度、首由油房組合、各業者均甚關心、對事態之萬全、做種種對策、期爲業者側、以現機構將年度物動變更前若干萬噸之數字、絕對總不可決裁、對分担數量有多大之關心、但已經入於新特產年度第一期、且日本內地側有豆粕肥料之對關係湖南莫大時、事前有調究萬全策之必要、對油工、油業及其他關係原料獲得難見、予想前途艱難重重、今年度州油房界頗値注目、

水產品評會開幕參觀頗踴躍

【營口】由市公署及興農合作社等諸關係機關、所舉辦之第三回農水產物品評會、自月之二十五日午前十時許於市內公會堂內、已揭開幕、當日前往參觀者、接踵不絕、非常擁擠、其一時之盛況、實非筆述能盡也、

鐵東警官異動

【鐵東】本縣警務當局、爲明人事警務之刷新、於十月一日發表、警務科長、警尉補徐海龍、警長劉勝祥、升任警尉補、鐵東警察司法主任劉公才、警尉補之崗位、東辦警衛警察主任文安、調勤安廣、遺缺委任警尉張鴻賓分別接充、

省長初度巡視海城

縣方正在準備歡迎中

【海城】奉天省長于鏡濤閣下、定於十月廿六日蒞海城巡視、伴隨官員等、定於本月廿三日、實施施政巡視、原田警務科長等、來海城巡視事務所、及第一國民高等學校、縣立病院、男女國民優級學校、興農合作社、製麻會社、其他一般等、縣方正在籌備歡迎之、

密運地豆

破壞統制法

【鐵東】施萬明者、遼陽縣第一區施家溝人、慣作私貨買賣之生活、現於月之十九日、安奉線陳相屯驛到着珠河驛發行馬奉急行車(二十一號)、但載紙爲陳相屯驛從業員山內某發見、有某人從中私自給藏力道捕、但山內氏態度嚴正、決不允許、即報告驛長、按違反滿鐵運輸之章程法關辦、但該施某更有破壞物資統制法違反之行爲、不知當局、如何處治、

【鐵嶺】縣內谷集荷、達成國滿結果、俾大東亞聖戰的兵站基地、固若金湯、是以於月之念三日、早九時、躬赴西門外交易場、觀察各村運到的糧穀、其交易數量、是否相關、並與及職務人員、對於場外交易者、嚴行監視、以此可知劉縣長之關心出荷矣、

白菜源源登市

價格比較稍昂

【營口】時屆深秋正家家戶戶漬菜之季節、邇來營郊及附近各田園栽種之白菜均已成熟、紛紛拔取出賣、連日各郊屯來營之白菜車源源登市、往在市場叫賣、每百斤售洋十六七圓價格較之昨年稍昂、各商店住戶紛紛購買醃漬、以備冬季之食用、因而一般人每日赴市場購買白菜者、往來彼往絡繹不絕、

强化出荷

嚴加督勵

【鐵東】本縣當局、爲期糧穀出荷、成績優良、特於日前、組織督勵班八班、前往各村、嚴加督勵、以期達成使命、而示愛國赤誠、

報國勇士出發

【鐵東】本縣勤勞報國隊、前已完成使命、榮譽回縣、業誌前報、茲又遵奉省令、派遣勤勞報國勇士○○名、前往邊區勤務、該勇士等、服裝整齊、已於月之二十四日、勇躍出發、

爲節省用煤

採煖期遲延五日

【鞍山】戰時下"煤"的用處可說是最大了、資源豐富的我國、近年來對於煤的出產量頗爲驚人、雖然對與邦供給、但我國國內之消費量亦不在少數、致工業都市鞍山當於在冬期石油、而伴隨戰爭時期之物資節約、即一切燃料之消費均須適當節約、即希望市民協力爲期石炭配給之圓滑、市當局及日滿商事、石炭會社等對此謀種種方略時、以期確保煤炭對策、現市之人之口急速增加對於煤之消費上更要需用多數故市當局依昨年度採煖期自十一月十五日起、而本年以節煤爲目的、決將採煖期延期五日、

爲謀市民通行便利

市工務科開始修築道路

【營口】市工務科當局、因黃金街一帶之街路、崎嶇坎坷、於雨天尤爲泥濘難行、該科爲市民通行便利着想、故已於日前開始動工修築鑿、所、係由黃金街八號至康寧街六十五號、寬約八米、是以該○溝附近之居民、聞此消息、莫不皆大歡喜、並感激工務科當局不置、

破獲盜馬犯

警務科殊功

【海城】本縣警務科、司法股〔以下不明〕

檢舉大批蔬菜犯

【海城】本城的菜蔬、其收穫量之豐饒、實甲於其他縣分、值此青物滿圍的秋而需要人家、反得不到滿意的享受、究其實在、皆係貪圖不當利益之商販、偷出縣外之所致、經濟當局、有鑒及此、於日昨早五時起、令各門警察、一齊出動、遙車便藏、結果檢舉五十餘名、悉依法處罰矣、

自願請纓者甚夥

壯丁檢查成績斐然

【鞍山】鞍都自本月二十一日起開始對本年度適齡之壯丁身體檢查以來、每日各區參加受檢查之適齡壯丁異常踴躍、然各個壯丁於臨檢查時之精神均英氣勃勃、而懷意志堅決、尚每日於檢查下自願請纓者頗不乏人、由此觀之、我鞍山市青年層對國民之認識殊深、報國之意氣高揚、但經激兵官爲湖市長及古川少校等不惜盡力嚴格的檢查、已得有順調的良好成績、

協和劇團公演

博得市民佳評

【大連】關東州協和會中堅本年長年化學校往營弘盡赤誠、以謀啓蒙文化之發展而期振社會之發揚、此次、十月廿六日起作第三次之公演、係由關東州會本部主催而參加興亞文化運動者、計自廿六日起至廿八日三日間、於每日晝一時起晚六時半起在奧町宏濟大舞台、其所演者第一部爲皇道之來(獨幕劇)、第二部爲輕音樂、第三部爲歸航(獨幕劇)、而於第一日之廿六日特行招待關東州各機關所、率公務職員、爲期對非常時局下益藉於來公職士、而慰其辛勞、在此三日間、雖係第三次公演、因演員等於逐步熟練循規蹈矩做去、並博得觀衆之好評、

官公吏率先出荷

喚起農民出荷意念

【昌圖】日下本縣出荷、已入於旺盛時期、一般農民物、細出荷者、因大有人在、而心存猶疑不前亦屬見不鮮、茲爲完成國策上之課業、除對縣下協和會長及公務員之職員、官公吏等、率先完遂、俾再進而推動農民之出荷意念、經過縣當局研究、如此倡導完成國策之義務、與出荷中之時局其要領如下、

第一　方針

現下係民之一部、對於糧谷出荷完了時、期其有被追加之恐懼、故一般出荷之浮戶觀望不前者、比比皆是、雖經勸導、亦不能獲得其信用、茲爲徹底、不再追加之認識起見、必須先由官公吏及公務員之職員、率先完遂、以示對其家族、絕對不再追加、將此出荷要領、使其人知此完成國策之義務、如此倡導除糧穀之出荷、以求各該人員之實踐、實施於農民、以期圓滿出荷、一掃其恐懼有追加之誤認觀念、並促進完成百分之百之實績目的、

第二　要領

一、該當者範圍係公署及其附屬機關職員、與農合作社、關係職員、及協和會係職員、之持有農民手帳者、但夫役一律含內、

二、出荷完了時期、至康德十年十一月十五日爲止、

三、該當者名簿作製及提出名簿由各該所管機關長、作製於十月二十五日前、提出於該所管科長、合作社理事長、及協和會事務長、

四、農民手帳呈示、當出荷完了時、將農民手帳呈示於縣長、其手續如下、

1、縣公署各科該當者經由所管科長呈示縣長、

2、縣立病院、電話局及屠宰場該當者、經由庶務科長呈示縣長、

3、村公所及警察所該當者由村長及警察所長、彙總經由行政科長呈示縣長、

4、學校該當者、由主管校長、彙總民生教育科該當者、由主事彙總經由教育科長呈示縣長、

5、警察署該當者、由警長彙總經由警務科長呈示縣長、

6、種畜場、及模範圃該當者、經由實業科長呈示縣長、

7、協和會經本部該當者、經由事務長、分會該當者由分會長彙總經由事務長呈示該本部、

8、興農合作社該當者、經由理事長呈示社長、但彙總時、勿須該當者需數出荷完了時呈示之、得隨時一括相當之人數行之、

第三　附記

一、各出荷該當者係指將有農民手帳之同居家族而言、

二、呈示縣長於農民手帳蓋印者、方認爲率先出荷完遂、

三、呈示縣長之前、經交易場發用「出荷完了」之印、當不得官、即農民手帳之「電台報受錄印」如有漏印時、縣長當不受理、

四、不率先示範、及有隱蔽行爲時、嚴重處罰之、

五、同一該當者、特有數冊之農民手帳時、必須盡數呈示、

六、該當者名簿之調製、不得有調查遺漏等情、如違反時追究、

縣長關心出荷

躬赴交易場視察糧穀

【海城】本縣新縣長、係一滿洲國政愛民的中堅人才、爲對於處務局要議、以推進本縣長全滿第一的(海城縣)的穀之立場、乘赤誠報國的理念、任何勞瘁、在所不計、直將全副精神、灌注於增產之上、以期奉南穀倉、

殖產股長異動

【遼陽】依於此次市公署給本殖產股長兼商工股長之轉出、(轉任大同學院助教授)、其遺席而依左記發令

任遼陽市屬官　命經濟科商工股長　溝內重親

任遼陽市屬官　遼中縣屬官　神原錐一　命經濟科殖產股長

總務處地方處屬官

馬來的機織婦女

家庭

厨房的清潔

家庭衛生、最重要的是厨房、因爲厨房中、時常有食物的屑殘而和塵埃容易明白的、因厨房中所發出來的腐穢最容易發生細菌、所以我們第一步必須使厨房中衛手講求衛生、現在把最當注意的事項說一說、

一、厨房的窗戶及通氣孔、必須時常開着、以便空氣流通、和日光直射、可使保藏食物、不易腐敗、

二、時時的消潔、厨房內灰塵很多、必須常常掃除、時時洒水、以免其飛揚、尤應當常常灑些消毒藥水、如石灰、石炭酸等、以免細菌之蕃殖、並應擇相當地方放置九種有用的香草、如香葱、小茴香、白芥菜、檸檬香等、一方面可以隨時取用、同時也可以調濟厨房內的清新、這是應該辦理的一件事情、

三、厨房中食器用具的清潔、如鐵鍋、瓦盆、碗、筷、刀、叉、匙……等食器、亦必須常用沸水洗滌、或以滑石之布擦乾、放進櫥內、或以沙布抹之免去細蚊之飛來、至於抹碗、每用過去後、要刮削清潔以免釀成臭氣、使蒼蠅等物、更要時時洗刷、否則一旦蒼蠅叢生則蚊蠅必發產卵生蛆、其危害之大、不堪設想、厨時別注意、

四、厨房中的廢物及髒水、必須立即排除、如用溝渠渠、並應遠的、牛、羊、魚等骨頭、以及食物的殘渣等都應立時掃除、否則在炎熱的夏天裡、四處散發臭氣、腐爛生長細菌、放散臭味、蚊蠅最集傳播疾病、非常迅速、一時不小心、往往使全家人罹於大害、至於污水缸(俗曰潲水缸)或污水溝更不可放在厨房之內或靠近厨房、因厨房之溫度本來比其他屋內較高其生之道、實大有妨害、婦主婦者須應注意、

五、厨房中要驅逐各種動物厨房裡本來就是各種小動物盤踞的處所、若不設法驅除爲害甚大、如老鼠、蟑螂、蚊、蟑蠅、螞蟻等、偷吃飲食和割計錢美、他們的身體、本來汚穢不堪、身體上常帶着許多的傳染病菌、在我們不知不覺中、就被他傳染了、一直到有生命的危險、所以切食物放置的時候、都應該留意防備到底這些小動物的襲擾和偷食、必要擇一相當地位或櫥厨內或罩以紗布爲要、

古語曰「病從口入」這是一點也不錯的、如果爲主婦的、能夠注意以上這厨房的衛生食物也就自然清潔了、疾病自然減少了、我們相信一定能夠過着快樂而美滿的生活了、

教育小話　韻語適於幼少年

韻語適於幼少年的証明、只用舉出以下的事實就夠了、

(一) 睡眠歌多是韻語的

(二) 謎語爲小兒的、也都是韻語的

(三) 小兒游戲中多有韻語歌謠之類

(四) 各國古代初級學校(或學塾)用課本、多屬韻文的、例如三字經、百家姓、千字文、龍文鞭影、弟子規等、

(五) 同例古西洋傳教經典、也多用韻語

(六) 又日本學校唱等小學、幼師使是和歌、所以有五字一句之幼童讀物、亦是韻語的

照此世教育家解釋、幼兒喜歡韻語、正合初民的喜歡韻語是一樣、據生物學家說、小兒十個月胎期、實演着出世形的虫以至人類生前的「生物變化」、而反覆地演進、自有人類以至現代的「人類變化」至於初民的文學、都爲韻於「歌謠」的一節、却是不必評述、一般皆知的、自古流傳、麼秀諸歌、實是初民文學的起源、而時三百篇的一切詩篇、不過是初民歌謠的演進物而已、這理論正足以回答、爲什麼幼少年喜歡的韻語、也就是韻語適於幼少年的道理之所在了、(完夫)

關於結婚的知識

金棘譯

(續)

十　晚婚之弊

成熟之男女而獨有獨身主義之期的生殖力、所以晚婚之結果不佳、第一爲紊亂社會風紀之原因、對於本人的健康也能導入種種惡結果、即使結婚或不生育、即使生育在分娩期間有危險、好容易產生其子、這是因爲過了生殖力最盛之期的生殖力、所以晚婚之結果不佳、

十一　晚婚年齡

雖然依各國情形而不同、如男子在四十歲以上、女子在二十五歲以上時、如是初婚則危險、雖然不是定律、而男子總以二十五歲至三十三歲、女子以二十歲至二十七歲之中結婚爲相當、

十二　可怕之結婚時的疾病

在女人方面、倒不多、然而在男子方面於結婚前、出入花柳界而得性病者很多、就是高倡在結婚前須實行血結調查的日本人、對於這花柳病也是向來不注意的、這是大錯、在可樂的結婚之初、感染了丈夫的惡病、而弄成悲慘殘損者比比皆是、並且女人一染此症、打算全癒時、比男子初患還困難數倍、並且在這時姙娠、又有將其毒遺傳給子女的危險、所以在結婚前須互相受一番嚴密的健康診斷、萬一有病時、或拒絕結婚、或延期以待其全癒、如此的方法比較、

十三　夫婦年齡與子女

在二十歲至四十歲之間、所生的子女、最健康、在這以前或以後、所產生的子女多屬而易得病、尤以溫親年老人某即精虫、漸漸衰弱、因無壯年時之夥、所以子女非時所謂生殖腺退行變性減少產生小孩的能力、又消失了須排出的卵子、男子比較人比較絕衰、然而在精液中的精虫數雖不可、

十四　結婚與生兒之多寡

在結婚後經過十年之久尙無一個小孩的夫婦、可視爲他一樣子無子了、然而在歐羅巴的統計來看、爲百分之十五或十一、法國的統計全然十組、原來法國是不願意多產的國家、也因爲他們的二兒系統吧、

十五　一家經濟與生兒之多寡

是歐洲戰爭前的遺話、日本某大學教授留學德國時、「你兒弟幾人」這樣問、「男女七人」這樣答、「那麼你家該破產了吧」、在財產分配上、子女之教育費、結婚費其他種種經濟關係上、日本有七八人的子女、實在夠受、法國的二兒制度之根本在於經濟問題、然而將欲生的小兒、以人工的方法使之不生、實爲優風、現在歐洲戰爭中、由於人口之急減德國竟在演起統制迴回的結婚、

十六　有趣之避姙實例

關於此項有一個頗興味的插話、被稱爲南洋水晶塔、成爲航海業者大藝之明燈的孤島上、而精僅僅二千平方哩、人口八百、其八百人口却於百年前千年前、未曾增減、一調查其由來、是島民嚴格、氣候最低未下溫八十度、年中有大產的香蕉、鳳梨在吃着、一株樹下方的果實、中、上方又成熟了、在上方吃盡時、下方已又開花結實了、如斯不知耕作、不知漁業、爲長只以紅金布圍着腰而已、也不用衣服也不用糧然而天然稱物如八百人吃時尙充裕、如千人時則食不足如斯則襲來、生活不安和危險、爲預防危險、所以由抽籤法而定從事生殖者、未伸籤之男子在十五歲時割去睾丸、因此其生產數和死亡數年年相比例、人口不增的國家裡、是沒有疏弊的、同時也是沒有進步的、結局只有民族的滅亡而已、所以生活問題怎樣、制限產兒等不是我們應取之道、(完)

父：〔是怎樣在家裏的呢〕子：〔怎樣也是大冥想了〕。格的，諸性情，好嚐，以及習育，慮方面的傾向，多少要在子女身上，讀印出來的。

水與生命

生物體的組成水佔百分之八十上下、堅硬的骨骼、也要含水百分之八十上下、最高貴的人類腦髓、竟至含水百分之九十八、

『沒有水的地方就沒有生命』、按生物學家的推測、一切生物的祖先好像住在海中、

人類血清的鹽類成分、都與海水相似、我們可以二個月不進食物、但是在炎天烟濕下、卅六小時不喝水的時候、便可以失去了生命、

水是新陳代謝的必需物、生物體內的化學反應、都可以看作是一種加以分解的溶媒、老廢物的排出體溫的調節等、一切生命現象以水作媒介、

人體的分水的攝取、是由於飲、和食、水分的排泄有三條路子、一、尿。二、汗。三、呼吸、(我們每當呼氣的時候便有一部分水蒸氣排出體外)尿的一日成人排出量約爲一公升半、所以我們每天攝取水分的數量少至也有兩公升左右、

不要使兒童養成化零錢的習慣

青兒須知

在一般金錢充足的主婦們、常對於渺小的一分錢生了疏忽大意、時代社會中、利用這幾分錢、不論買什麼東西物件、因此取相當用和利乘、並不加以怎樣思索、馬虎虎的不加顧慮了小孩子要錢的時候、即很迅速的由兜中拿出他們幾個輕微的幾分錢、給了兒童時兒童自然很欣快的接受然後買了些小食的玩具和不利牙較的食物、這樣漸漸時日的延長成了對於金錢的欠缺、兒童方面那受了極大的損害、這豈不是有損無益嗎?這時想到錢感吧、我們主婦們來介紹一種有益而無害的一種果西式法兒童養習到儲錢、日久天長、達到相當歲月某一個成度、可以備將來一時之需。遠而發成兒童對於一分錢的重視和每日儲蓄一分錢的效果不能使他不能奢侈和任意揮霍主婦們規製一分錢亦是丈夫的血汗所得到的誕滑了一分的利益和效果在我們要買任何物品與東西、少一分費主不毀的、一分錢的積蓄可利家利國、

襯衣與睡衣

一、襯衣

襯衣的大小、或式樣都要注意、太小則爲肺病部的呼吸和身體的發育像從前東胸東腰的惡習對於肺病腹部的發育影響甚鉅、女子身體的柔弱、服裝不良、也是最大的因子、近來女子注意健康、對於此事想習已漸改良、身體的排泄物、沒有一時停止、而排泄常更換、便阻礙皮膚的排泄、所以夏秋出汗多的時候、襯衣須每日更換一次、冬季每星期最少更換一次、至於兒童最易體變化、應注意、

二、睡衣

晚間休息必須舒適、才能恢復書間工作的疲勞、所以睡衣也最緊要、大人的睡衣式樣要寬大舒適、質料要輕軟、普通襯衣要略長、以保護腹部、從嬰兒到十歲以外的兒童、睡衣也很重要、式樣宜寬大而舒適、最好長過於膝不易翻開、以免胸間受涼、

春秋兩季、夜間稍熱、兒童最易翻身踢被、尤當留意防用衛單夾長衫改作睡衣、但是務必長過膝以下、保護胸部免得受涼、而患感冒咳嗽等症、襯衣睡衣、早晚換下要掛在通風處、除去潮汗濕氣、切勿摺放枕下、反使床上不潔、更宜時常洗濯以保持清潔、

虫入耳處理法

虫子會爬到耳裡、如果虫還活時、吹進以紙燒的煙、虫子會感到痛苦而出來、如係生翅的虫類、可至暗室以隔燭光近耳照之、爲使奔光而出來、如爲類死於耳中、可以紙捻兒蘸油類、輕輕地透出來、

鼻相

鼻子看似五官要器、但星相學者名爲正樑、西洋名相學家奉門博士、據他長時間研究後發表、判斷鼻子的形態、在動物身上、確與其性格有重大關係、當下照十二鉄則、據云、「以鼻取人」可不失子羽云(一)鼻尖而勾甚、爲自信(二)鼻大而方必勇敢、(三)鼻形不擾小而圓性嫩、(四)鼻子二孔翻露於外者脾氣必粗暴、(五)鼻成硬形、自大驕傲、(六)鼻呈圓形者、必被困貧窮、(七)鼻子雖小而滾圓、是人性情和平、頭腦聰明、(八)鼻子長圓形、性格忠厚、待人熱心、(九)鼻樑凹陷、生性怯弱作事無能、(十)鼻子類金子塔者作事驟急暴燥、(十一)鼻子中正、是人大富大貴、(十二)鼻子尖而不正作事者、隨便、

國際劇場　今天公演佳片　廿六日　廿七日　廿八日　上海出品偉大奇情　少奶奶的扇子　袁美雲　劉瓊　主演　下期　神秘夫人

協和劇團　特別公演　電話五三三二五　嘉安　鐵西區　廿八日至卅日

新京　返魂香　上海出品無上佳片　英茵主演　廿六日　廿七日　廿八日　下期　注意佳片　電話四三一六三三

國泰電影院　惱人春色　上海出品偉大艷情片　上集　袁美雲主演　廿六日　廿七日　廿八日　下期　惱人春色(下集)　電話一七三一九

天樂　爲誰辛苦爲誰忙　中聯公司最新巨片　白光　梅熹　主演　白光於本片內唱大鼓大西廂曼妙無比　廿三日至卅一日　下期　風流寃魂

天光　爲誰辛苦爲誰忙　中聯公司最新巨片　白光　梅熹　主演　白光於本片內唱大鼓大西廂曼妙無比　廿三日至卅一日　下期　金粉世家　電話二七二三二

雲閣電影院　艷屍　上海偉大偵探佳片　慕容婉兒主演　廿六日至廿八日　下期　注意佳片　電話二五三五九

金城電影院　紅淚影　上海出品偉大艷情佳片　胡楓主演　廿六日　廿七日　廿八日　下期　白馬劍俠

光明電影院　芳華虛度　中華出品偉大巨片　陳燕燕主演　廿八日至卅日　卅一日至四日　中央舊劇團　電話二一八八

肺病咳嗽藥

肺癆病吐血非有專門醫藥不能去根

肺病咳嗽藥能殺菌化痰力宏大

肺病患者之圖

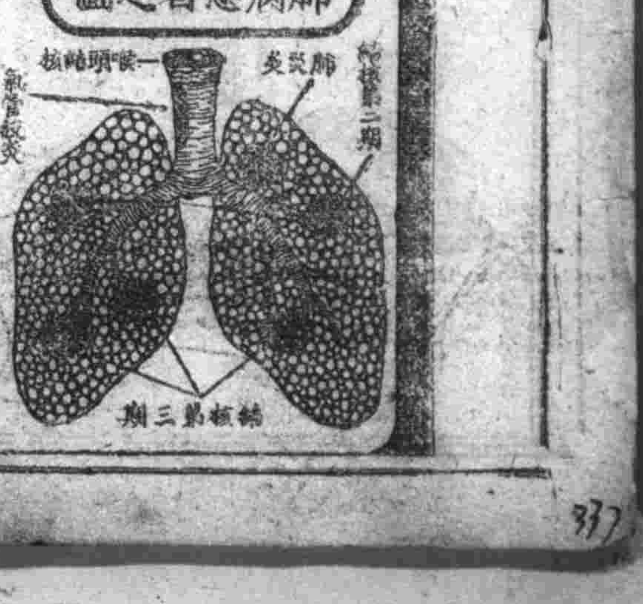

未服本藥前　吐痰菌甚多

已服本藥後　吐痰菌甚少

肺癆病菌侵入肺部所到之處便破爛成空洞本藥行銷滿洲五十餘年藥力直達於肺部而殺盡結核菌專治一二三期肺病大口吐血痰中帶血氣管支肋膜炎盗汗滑精等症服用此藥輕者二料重者四料准可全愈

效驗：凡服此藥一禮拜左右准見痰涎易吐飲食增加大便變色更黑小便尿色更黃病邪外出最好現形　奉送肺病療養法說明

奉天大西關大光電影院後大門外　總行製造　精業堂藥房　(電話)二一五三九〇